AÑO SEPTIMO — Núm. 2.378 Dirección, Redacción y Administración: AVENIDA DE MAYO 769 (Porte pago) Buenos Aires, mar tes 10 de octubre de 1922

Todas las cartas destinadas a la Redacción deben ser dirigidas al director

Como el diario no puede responsabilizarse por los manuscritos que se le envíen, ruega a los autores guarden copia de ellos.

Dirección Telegráfica: EPOCA, Buenos Aires.

Teléfonos: U. T. Administración 7370, Avenida: Administrador, 7373 id.; Director, 7375 id. Redacción, 7372 id.; Publicidad, 7371 id.; Expedición, 7374 id.; con 20 aparatos internos.

Cooperativa: 3927. Central.

La Epoca

PRECIOS DE SUBSCRIPCION

CAPITAL

$ m|u. $ m|n. $ m|n $ m|n.
Por mes 2.50. Trimestre 7.50. Semestre 15. Año 28

INTERIOR

$ m|n. $ m|n. $ m|n.
Trimestre 7.50. Semestre 15. Año 28

EXTERIOR

$ oro $ oro $ oro $ oro
Por mes 2.50. Trimestre 7.50. Semestre 15. Año 28

Número del día, 0.05. — Número atrasado (dentro de los 30 días), 0.20.

Servicio telegráfico especial para LA EPOCA

(De la United Press, Agencia Havas y nuestros corresponsales)

El conflicto del Cercano Oriente

DECLARACIONES DE M. FRANKLIN BOUILLON

El general Harrington entrego a Ismet Bajá las proposiciones de las potencias aliadas

La cuestión del Cercano Oriente

CONSTANTINOPLA, octubre 10 (United Press). — Dicen de Mudania que el general Harrington presentó a Ismet bajá las proposiciones aliadas sobre la evacuación de Tracia, a condición de que las zonas neutrales no sean violadas. Ismet bajá prometió contestar esta tarde después de recibir instrucciones de Angora.

LONDRES, octubre 10 (Agencia Havas). — Los súbditos británicos que fueron arrojados del territorio de la Cilicia por orden del gobierno nacionalista turco, han llegado a la ciudad de Angora.

LONDRES, octubre 10 (United Press). — El gabinete celebró sesión esta mañana para discutir asuntos internos. Créese que la situacion de la conferencia de Mudania sigue obscura y que los funcionarios oficiales esperan un despacho del general Harrington que aclarará el asunto.

PARIS, octubre 10 (United Press) — El corresponsal del "Excelsior" en Constantinopla tuvo una entrevista con el señor Franklin Bouillon, quien manifestó que probablemente se celebre una conferencia de paz en una ciudad de Anatolia, porque deben estar presentes representantes de la asamblea y del ejército, que opera bajo instrucciones del gobierno de Angora, y es necesaria una comunicación directa entre Mustafá Kemal y el delegado turco.

Se atribuyen a M. Franklin Bouillon estas declaraciones:

"Las negociaciones que he conducido en Esmirna son lógico broche puesto a los dos años de trabajo con el objeto esencial de llegar a una paz justa en Oriente. Tengo la convicción de que todos los aliados desean otorgar a Turquía una paz justa.

"El período de odio ha terminado. Recuerdo que durante la evacuación de Cilicia, me dijo Heddin bajá: "Hay en el cielo lugar para la cruz y la media luna."

LONDRES, octubre 10 (United Press). — El gabinete ha sido citado a sesión para las 17, con objeto de tratar cuestiones sobre la situación de Oriente.

Los cruceros "Pittsburg" y "Utah"

WASHINGTON, octubre 10 (United Press). — Anuncia el departamento de Marina que tan pronto como el crucero "Pittsburg" que está ahora en viaje a Constantinopla, llegue a Gibraltar, reemplazará al crucero "Utah", que ha recibido orden de volver a los astilleros norteamericanos.

Los conflictos obreros en Francia

MARSELLA, octubre 10 (Agencia Havas). — La suspensión del trabajo en los muelles de este puerto, es hoy casi absoluto.

Todos lo sobreros del puerto, los cargadores de carbón y cierto número de conductores de carros y personal de carga y descarga, han abandonado sus tareas.

Fenómeno sísmico

ROMA, octubre 10 (Agencia Havas). — Comunican de Ancona que, hacia la media noche, se produjo un fenómeno sísmico en esa región, precedido es un fuerte ruido. Poco después se notó otro temblor intenso. La población fué despertada a consecuencia de los temblores de tierra y se precipitó a la calle abandonando sus casas.

Los citados fenómenos no causaron daño material alguno.

El señor Venizelos

LONDRES, octubre 10 (Agencia Havas). — Según la Agencia Reuter el señor Venizelos informó al Foreign Office, que aceptó representar al gobierno griego en las capitales occidentales.

Riña entre alemanes y belgas

BRUSELAS, octubre 10 (Agencia Havas). — Un civil alemán habría sido herido en Obercassel a raíz de una disputa con marineros belgas de la flotilla renana.

La siembra de cereales en Ukrania

MOSCU, octubre 10 (Agencia Havas). — Las siembras de cereales realizadas durante el invierno en el territorio de Ukrania, son iguales a las que se efectuaban con anterioridad a la guerra.

Crisis ministerial danesa

COPENHAGUE, octubre 10 (Agencia Havas). — El rey de Dinamarca aceptó las renuncias de varios de sus ministros, entre los cuales figura el titular de la cartera de Relaciones Exteriores, habiendo designado sus respectivas sucesores.

Algunos otros ministros del gabinete anterior han permanecido en sus puestos, entre ellos el titular de la cartera de Hacienda señor N. Neergaard.

Próximo discurso de Lloyd George

LONDRES, octubre 10 (United Press)—Se espera que el sábado pronuncie Mr. Lloyd George su esperado discurso. En vista de los muchos ataques de que es objeto ahora por su política acerca de los problemas internos y externos, se esperan con mucho interés sus declaraciones.

Servicios radiotelegráficos

NUEVA YORK, octubre 10 (United Press) — La Radio Corporation of América anuncia el arreglo de una combinación mundial de servicios por radiotelegrafía, con Nueva York como centro en la que entran la estación británica de Carnavon, Gales, la estación francesa de Saint Assis, la alemana de Nauen y la argentina de Monte Grande. Las estaciones del arreglo representan un capital de 170.000.000 de dólares. El equipo se probará dentro de los 30 días, empezando el funcionamiento regular desde el 1o. de mayo. La inauguración del nuevo sistema combinado de comunicaciones se espera habrá de revolucionar hasta cierto punto el sistema de comunicaciones mundial y establecerá por vez primera la comunicación radiotelegráfica entre Norte y Sud América.

El vapor "La Touraine"

NUEVA YORK, octubre 10 (United Press) — El vapor "La Touraine", de propiedad de una compañía francesa, sale mañana en su último viaje al Océano. Se piensa desarmar el buque dejándolo como hierro viejo en cuanto llegue a Francia. Dícese que el "La Touraine" ha cruzado el Atlántico más veces que ningún otro barco de pasajeros de los que ahora navegan.

Los problemas obreros en Norte América

CINCINNATI, octubre 10 (United Press) — Samuel Gompers ha enviado un telegrama a la Sociedad de Señaleros Ferroviarios, pidiéndoles que apoye el movimiento para entablar acusación contra el procurador general Daugherty por sus actividades al conseguir la interdicción dictada en los tribunales para anular los esfuerzos de los jefes de las uniones obreras para hacer efectivas las huelgas recientes.

Convención de Cámaras de Comercio

NUEVA YORK, octubre 10 (United Press) — Las Cámaras de Comercio de los Estados Unidos celebran su convención anual en Nueva York entre los días 7 y 10 de mayo. Espérase la concurrencia de unos cinco mil delegados.

La depreciación del marco

NUEVA YORK, octubre 10 (United Press). — Los marcos experimentaron nueva baja, valiendo a 0.003 1/4.

BERLIN, octubre 10 (United Press). — La Bolsa quedó estupefacta y los banqueros están descorazonados ante el camino que toma el marco. Los especuladores están activos. El Reichsbank trató de contrarrestar la baja de las cotizaciones, lanzando cantidades de monedas extranjeras al mercado. Sin embargo, los esfuerzos han resultado infructuosos.

LONDRES, octubre 10 (United Press). — Los marcos volvieron a bajar, cotizándose a 13.500 por libra esterlina.

PARIS, octubre 10 (Agencia Havas)—El diario "New York World" explicaba recientemente que al día siguiente de la firma del armisticio, millones de ciudadanos de los Estados Unidos compraron marcos papel a un precio muy elevado en la creencia de que realizaban una buena operación.

Se puede estimar, decía el citado diario, que las sumas invertidas por Norte América en la compra de papel moneda alemán, ascienden a 960 millones de dólares.

Actualmente, ese stock no vale más de 50 millones de dólares, lo que constituye la más extraordinaria locura y la más gigantesca ilusión financiera de la historia.

El diario "Le Matín" comentando las revelaciones del "New York Wold" dice que Inglaterra siguió también el movimiento de la caída del marco por el lado de sus finanzas, pues invirtió la suma de 700 millones de dólares en la compra de papel moneda alemán, o sea más de 1.600 millones de dólares que han sido empleados en la compra de marcos papel entre los Estados Unidos e Inglaterra solamente.

"Le Matín' termina su artículo manifestando que es fácil comprender ahora los medios de presión y de chantage de que dispone Alemania a través del mundo entero y sobre millones de individuos a quienes arruinó, lo que explica además las resistencias que encuentra Francia cuando trata de hacerse pagar las sumas que se le adeudan en concepto de reparaciones.

Acuerdo entre los estados del Báltico

REVAL, octubre 10 (A. Havas). — Los ministros de Relaciones Exteriores de los diversos estados del Báltico, llegaron a un acuerdo referente a las cuestiones que tienen atingencia con la política común de los citados estados.

Resolvieron además celebrar la próxima reunión en Riga.

Leyes obreras en España

MADRID, octubre 10 (United Press). — El gobierno se presentará ante las Cortes el día 7 de noviembre, leyendo el proyecto sobre accidentes del trabajo para los obreros del campo y colonización del interior y otro sobre prohibición de huelgas para los funcionarios del Estado y de Sanidad Pública.

Presidente de la comisión de reparaciones

PARIS, octubre 10 (United Press) — M. Barthout fué elegido por unanimidad presidente de la comisión de reparaciones.

El vuelo Nueva York-Río de Janeiro

SAN JUAN DE PUERTO RICO, octubre 10 (United Press). — El "Sampaio Correia" ha postergado su salida hacia Guadalupe.

Información local de última hora

Obras de defensa en Diamante

Se aprobó el presupuesto de las mismas, que asciende a $ 857.202.82 m|n.

El Poder Ejecutivo aprobó el proyecto para las obras definitivas de defensa de la costa del Puerto Diamante, preparado por la Dirección General de Navegación y Puertos y cuyo presupuesto alcanza a pesos 857.202,82 m|n. suma prevista para un período de dos años de trabajos y descompuesta así: $ 480.577,82 m|n. en el actual período y el resto o sea $ 376.625 m|n. en el año 1923.

Por el mismo decreto se autoriza a la Dirección General de Navegación y Puertos para que licite públicamente las obras de fajinado, y para que lleve a cabo por administración los trabajos de defensa interior y los dragados y rellenos necesarios previstos en el proyecto de que se trata.

Las obras que contiene el proyecto aprobado serán costeadas — hasta tanto el Congreso provea de los recursos necesarios — por la Administración de los Ferrocarriles del Estado, que se halla interesada en su pronta ejecución, en virtud de los graves perjuicios que presentan, los desmoronamientos de las barrancas, producidos por la acción de las aguas del río Paraná, precisamente en la parte de dicho puerto que sirve de cabecera a la línea férrea de Curuzú-Cuatiá de propiedad del Estado, cuya construcción se vé dificultada al no poder disponer del puerto, para descargar los vapores que llevan materiales destinados a su prosecución.

La realización de estos trabajos, redundará también no sólo en beneficio de los intereses generales de aquella vasta zona, que exigen la ampliación de la playa y de los galpones disponibles, sino también sobre la economía misma de las obras, ya que las circunstancias y los intereses comprometidos han exigido y exigirían erogaciones de no escasa importancia, con resultado poco práctico, en razón de lo cual urge la inmediata solución de carácter permanente que consulta el proyecto aprobado.

Ministerio de Guerra

Promociones, nombramientos, reconocimientos y altas

Por decreto de hoy, el P. E. promovió al grado de general, en situación de retiro, al coronel retirado Salvador Martínez Urquiza y al grado inmediato superior en retiro, al mayor retirado Juan A. González Rolón.

Se promueve al grado inmediato superior, en su situación de retiro, a los tenientes los. Epifanio A. Ferreyra y Ernesto G. Tabeo.

Fueron promovidos al grado inmediato superior, en su situación de retiro, los mayores Esteban García, Virgilio Villamayor y José A. de la Zerda; capitanes Publio Rizzo Patrón y Jesús Brizuela y subtenientes Marcos Levalle y Leopoldo Vivanco.

Se promovió al grado inmediato superior, en su situación de retiro, al teniente Martín Salinas Gómez.

Nombramientos—

Se efectuaron, también, los siguientes nombramientos:

Subtenientes del cuerpo de Administración: los sargentos los. del mismo cuerpo, Ventura Lazzari, Carlos Othegui Pla, Antonio Donato, Alfredo Scarano, Ruben Raúl Rufbal, Aníbal Carlos Broches, Juan Vasquez, Raúl Valotta, Ricardo Farina y Carlos A. T. Friedman, sargentos ayudantes Patricio Echazu, Juan Plendibene, Fernando P. Herrera y Sargento 1o. Pablo A. Laveglia.

Reconocimientos y altas—

Se reconoció al cirujano del ejército doctor Alvaro J. Luna, antigüedad del 12 de octubre de 1914 en su grado actual y a los tenientes coroneles Ricardo Fernando Rojas y Héctor Varela, en su actual jerarquía la antigüedad del 31 de diciembre de 1916.

Dióse de alta en la sanidad del ejército, como dentistas asimilados, a tenientes, a los profesionales Belisario Corvalán y Julio Martínez Vivot.

Se reconoció al mayor Samuel Castro, en su grado actual la antigüedad del 31 de diciembre de 1914.

Cuerpos de administración—

En los cuerpos de administración, se efectuaron las siguientes promociones:

A coronel: el mayor Juan Freccero; a mayor: el capitán José Giovanni; a capitanes: los tenientes primeros Juan Carlos Banza Moreno, Luis S. Murga.Carlos M. Missaglia y Ernesto G. Rosa; a tenientes primeros: los tenientes Carlos Rizzo, Enrique Murguiondo y Juan H. Plaza; a tenientes: los subtenientes Cristóbal Palma, Valerio Cabrera, Jorge Quintana Moreno, Ildefonso López Luján, Valerio Diehl, Antonio F. Arana, Alberico Seta, Benigno O. Ramírez, Eudoro Galarza, Oscar Echavarría, Juan F. Moyano, Baltasar Fernández, Juan G. Marillas, Pablo Peniard, Santiago Nicora, Alberto Suiser y Leandro N. Alem.

Asilos y hospitales regionales

Sueldos y salario mínimo

Al habilitado del Ministerio de Relaciones Exteriores y Culto, le fueron entregados esta tarde 145.338 pesos, en concepto de salario mínimo por agosto y aumento de sueldos del personal de la Sociedad de Beneficencia; Hospicio de las Mercedes, Colonia Nacional de Alienados; íd. de Retardados de Torres, Asilo de Alienados de Olivera, Sanatorio Santa María, hospitales regionales de Bell Ville y del Chaco, y Asilo Nocturno de la capital.

Convenios sobre encomiendas y giros postales

El gobierno de Costa Rica ha depositado en el Ministerio de Relaciones Exteriores el instrumento de ratificación de los convenios sobre encomiendas o paquetes postales y sobre giros postales subscriptos en Buenos Aires el 15 de septiembre de 1921, entre los países de la Unión Postal Panamericana.

La embajada de España ha remitido al Ministerio de Relaciones Exteriores copias autorizadas del certificado que acredita el depósito en los archivos del Ministerio de Estado de Madrid, de los instrumentos por los que los Estados Unidos de América, Costa Rica y Nicaragua han ratificado el convenio postal hispano-americano firmado en Madrid el 15 de noviembre de 1920.

Homenaje de los marinos japoneses a la memoria de San Martín

El vicealmirante Taniguchi, los comandantes de los cruceros "Idzumo", "Asama" e "Iwate", varios oficiales japoneses y argentinos concurrieron esta tarde a las 15 a la Catedral para depositar en la tumba que guarda los restos del general San Martín, la ofrenda de su respetuosa admiración.

Un magnífico aparato de flores naturales blancas y claveles rojos formando los colores de la bandera japonesa fué depositado en la parte anterior del monumento.

Luego, la comitiva de marinos recorrió en breves momentos las naves de la iglesia metropolitana, retirándose antes de las 15 y 20.

DIPLOMATICAS

EMBAJADA ARGENTINA AL BRASIL

Para cubrir los gastos originados por la embajada argentina al Centenario del Brasil, el Ministerio de R. Exteriores recibió hoy de la Tesorería de la Nación, 50.000 $ mln.

Ramal férreo de San Antonio a Carmen de Patagones

El P. E. aprueba el procedimiento seguido por la administración de los Ferrocarriles del Estado para la iniciación de las obras

En acuerdo de ministros, el Poder Ejecutivo ha dictado un decreto por el cual apruébase el procedimiento seguido por la administración de los Ferrocarriles del Estado con motivo de la iniciación de las obras del ramal de San Antonio a Carmen de Patagones, cuyo presupuesto de máxima, según las planillas respectivas, asciende a quince millones setecientos veintisiete mil setecientos sesenta pesos moneda nacional.

En los considerandos del decreto se expresa que la administración de los Ferrocarriles del Estado manifiesta la necesidad y conveniencia por razones de orden diverso, de proceder a la construcción de un ramal que una a San Antonio, punto terminal de su red con Carmen de Patagones, punto también terminal, en la provincia de Buenos Aires del Ferrocarril del Sud.

La construcción de dicho ramal — se agrega — vendrá ante todo a supplir la falta actual de comunicaciones en que se haya Viedma, capital del territorio del Río Negro, complementando igualmente la red de los Ferrocarriles del Estado, ligándola al puerto de Bahía Blanca, lo que facilitará el movimiento de importación y la exportación en una zona importante y rica, propendiendo al desenvolvimiento y progreso económico social de una parte de la República.

La construcción del expresado ramal puede considerarse comprendido dentro de los propósitos que dieron origen a la sanción de la ley 5559 de fomento de los territorios nacionales y que acuerda al P. E. facultades amplias para adoptar las medidas que considera convenientes a tal fin.

En virtud de lo dispuesto en el artículo 4o. de la ley citada, la administración de los expresados ferrocarriles ha dado comienzo a los trabajos de que se trata, cuyo presupuesto de máxima acompañado, asciende a quince millones setecientos veintisiete mil setecientos sesenta pesos m|n., (15.727.760 $ m|n.).

En mérito a las consideraciones que preceden corresponde aprobar, conforme se solicita, el procedimiento seguido por la administración aludida.

Ministerio de Marina

ASCENSOS

Teniendo en cuenta los cuadros de ascensos revisados por el tribunal de clasificaciones, nombrado por decreto, de fecha 16 de enero del año en curso, y de acuerdo con lo establecido por la ley 4856, el P. E. dictó esta tarde un decreto por el que se promueve al grado inmediato superior a los siguientes jefes y oficiales de la armada nacional:

Por antigüedad: a los tenientes de navío Honorio Acevedo, Francisco Bongolea, Luis Pillado Ford, Emilio Thalasso, Julián de la Pesa y Ramón Meira.

Por elección: a los tenientes de navío Alberto Sarmiento Laspiur, Carlos A. Siegrist, Guillermo Ceppi, Manuel Magrini, Ricardo Vago, Mariano Paglietino, Martín Arana, Julio O. Dacharry, Arturo Monkes, Ernesto P. Morixe, Ismael Zurueta, Daniel Capanegra Davel y Julio Zurueta.

Por antigüedad: a los tenientes de fragata Ernesto Heurtley, Gonzalo D. Bustamante, Luis Cartasso, Jacinto L. Yaben, Adolfo E. Etchart, Carlos Braida y Francisco J. Ariza.

Por elección: a los tenientes de fragata Alberto Coulomb, Gastón Vincendeau, Juan Meriggi, Pedro Quihillalt, Sabá H. Sueyro, Juan O. Güell, Jorge Godoy, Juan P. Michetti, Héctor Vernengo Lima, Ceferino Pouchan, Marcos Zar y Miguel A. Ferreyra.

Por antigüedad: a los alféreces de navío Esteban Zanni, Alberto Gallegos Luque, Guillermo Macklinlay, Otto Fischer, Juan M. Carranza, Arturo V. Belloni, Gustavo F. Poch, Antonio R. Balcázar y Mario González Laplane.

Por elección: a los alféreces de navío Angel Rodríguez, Andrés Schak, Manuel A. Pita, Roberto Calegari, Rogelio Pérez y Calixto Olliver.

Por otro decreto, se promovió al empleo inmediato superior, a los jefes y oficiales que a continuación se citan:

Por antigüedad y elección: al ingeniero maquinista principal Gualterio Carminatt.

Por elección: al ingeniero maquinista principal Antonio Sciacaluga.

Por antigüedad y elección: a los ingenieros maquinistas de 1a. Luis Roberts y Manuel Muñiz.

Por elección: a los ingenieros maquinistas de 1a. Delio Eidanza, Carlos Galvalisi y Temístocles Perna.

Por antigüedad y elección: a los ingenieros maquinistas de 3a. Juan Sidoti, Juan N. Cruz, Luis J. Devoto, Máximo Rosner, Juan Pacciani y Ramón Vera.

Por elección: a los ingenieros maquinistas de 3a. Dante J. Bárzana y Elías Challier.

Por antigüedad y elección: al ingeniero electricista de 1a. Desiderio Casanova.

Por elección: al ingeniero electricista de 1a. Octavio D. Michetti.

Por antigüedad: a los ingenieros electricistas de 2a. Mateo B. Pocy y Lorenzo Segura Hernández.

Por antigüedad y elección: al cirujano principal Alberto Ibáñez.

Por antigüedad y elección: al cirujano de 1a. Enrique Angel Sixto.

Por elección: a los cirujanos de 1a. Ignacio Octavio Chaves, Demetrio Castagnola y Elías B. Ramírez.

Por antigüedad y elección: al contador principal Domingo E. Tejerina.

Por antigüedad y elección: al contador de 1a. Juan Alberto Caubet.

Por antigüedad: a los contadores de 2a. Alberto E. Albacetti y Armando Correa Urquiza.

Por elección: al contador de 2a. Emilio F. Tissieres.

Por antigüedad: a los contadores de 3a. Alfredo Tufró y Guillermo Zopatti.

Por elección: al contador de 3a. Dante Américo Chiarandini.

Por antigüedad: a los auxiliares contadores Enrique Orquín, Hércules G. I. Pozzo, Joaquín M. Urretabizkaya, Mirón Cozarinsky y José B. Sagardía.

Instituto del Cancer

Para la instalación y el funcionamiento del Instituto Nacional del Cáncer, a la Universidad de Buenos Aires le fueron entregados esta tarde $ 7.500 $ m|n.

Nombramientos en la Instrucción Pública

El Poder Ejecutivo de la Nación, por intermedio del Ministerio de Justicia e Instrucción Pública, ha efectuado los siguientes nombramientos:

En el Colegio Nacional de Concepción del Uruguay: Profesores de Ciencias y Letras, a los señores Nicolás San Martín y Rafael Correa; profesor de Idiomas Extranjeros, al Sr. Andrés Zaninetti; ayudante de Ejercicios Físicos al Sr. Francisco M. Garibaldi; y escribiente al Sr. Enrique Castagné.

En la Escuela Normal de Concepción del Uruguay: secretaria y profesora de Ciencias y Letras, a la señorita Juana Cecilia Bengochea; profesor de Ciencias y Letras al Dr. Juan A. Godoy.

En la Escuela Profesional de Mujeres de Concepción del Uruguay: maestras de taller, a las Srtas. Mariana Belzun y Elena Verdier.

En el Colegio Nacional de Paraná: Rector, al Sr. Juan de Dios Fernández; vice rector al Sr. Juan Herrera; profesores de Ciencias y Letras, a los Sres. Juan Herrera, J. Pablo Berís Acosta, Julio D. Rossi, Juan Enrique Chichizola, Domingo Flores, Juan Ramón César; profesores de Idiomas Extranjeros, a los Sres. Luis Goncebatt, Srta. María Luisa Uriburu y Felipe B. Cappanera.

En el Colegio Nacional de Mendoza: profesores de Ciencias y Letras, a los Sres.: Dr. Salomón Brandi, Dr. Manuel Vásquez, Dr. Pedro F. Escudé, Carlos J. Pintos y José Fidel Garay; profesores de Idiomas Extranjeros, a los Sres. Julio Barrera Oro y Manuel Guerra; profesores de Educación Física y Estética, a los Sres. Carlos Birkinfield y Felipe P. de Arrascaeta.

En la Escuela Normal de San Rafael: maestra de grado a la Sra. Elvira C. de Lemos.

En el Colegio Nacional de Chivilcoy: profesores de Ciencias y Letras, a los Sres.: Jesús García de Diego, Saúl García Tuñón, José Martínez, Francisco García y Carlos A. Correa; profesor de Educación Física y Estética, al Sr. Pascual Badano; secretario tesorero, al Sr. Ernesto Spini; ayudante de Gabinete, al Sr. Jesús Alonso García de Diego.

En la Escuela Normal de Chivilcoy: profesores de Ciencias y Letras a los Sres.: Eugenio D. Galliano, Víctor M. Estrada y Dr. Antonio López Cabezas; vice director al Sr. Julio Quiroga; regente, a la Sra. María Lomban de Casado; maestra de grado a la señorita Rosa Martínez.

Obras de riego en Río Tercero

Se realizarán los estudios para la prosecución de los trabajos

DECRETO DEL PODER EJECUTIVO

Después de examinar en sus diversos aspectos y proyecciones la situación industrial y económica a que aluden numerosas solicitudes vecinales de las regiones agrícola de la provincia de Córdoba, y proveyendo lo pertinente a fin de llenar en la mejor forma las necesidades que en las mismas se hace constar, el P. E., por intermedio del departamento de Obras Públicas, ha dictado un decreto disponiendo se lleven a cabo de inmediato los estudios y diligencias previas que requiera la prosecución de las obras de riego de Río Tercero, paralizadas desde 1917 por deficiencias fundamentales del plan primitivo.

Los considerandos en que se fundamenta ampliamente el decreto de la referencia dicen así, en su parte esencial: que

La parulización de las obras de riego de Río Tercero deriva de la rescisión del respectivo contrato con la Empresa del F. C. Central Argentino, aceptada por decreto de fecha 8 de junio de 1917 (Exp. 6040, I. 1917), fundamentada en notorias deficiencias de órden legal, financiero y técnico en el plan de las obras, que podían comprometer y desviar los grandes beneficios susceptibles de alcanzar con ellas;

Para la prosecución correcta de las mismas— añade— es indispensable la preparación de un nuevo plan de obras dentro de los conceptos ya establecidos en el mismo decreto aprobatorio del convenio de rescisión, esto es, realizar un estudio detenido para resolver si era conveniente modificar, reducir o ampliar las proyecciones del plan primitivo;

La prosecución de la obra de embalse debe encararse contemplando la posibilidad de suprimir o reducir los efectos perjudiciales de las inundaciones que producen las caudalosas crecientes de este río en todos los pueblos y colonias agrícolas formados en ambas márgenes de curso inferior, relacionando el problema de reserva o almacenamiento de agua para riego, con la facilitación del desagüe de la Cañada de San Antonio, Arroyo Tortugas, Cañada de Latín y demás aguadas de la región central de la provincia sobre las cuales existe ya un ante-proyecto de obras que asegura las zonas inundables por los arroyos Azequias, Algodón, Mojarras, etc., como también con la facilitación del desagüe de las zonas situadas al Sud de Río Tercero, actualmente inundables por las crecientes de los arroyos que vienen de la parte sud.

Dada la magnitud de los intereses comprometidos y estrechamente vinculados a estas obras, resulta indispensable e impostergable iniciar de una vez el estudio de un plan de obras que correlacionando los distintos problemas que comprenden, permita obtener el máximo beneficio posible, considerando por una parte el desarrollo seguro y estable de la riqueza agrícola a base de riego artificial, y por otra el no menos importante de la supresión de las inundaciones, a cuyo efecto el P. E. espera el concurso decidido de los propietarios cuyos campos adquirirán un considerable mayor valor por el hecho de ponerlos a cubierto de inundaciones y demás perjuicios innumerables que derivan de las mismas;

Siendo el problema de las inundaciones de la zona central de la República de carácter nacional, sin perjuicio de las obras parciales y concurrentes de las provincias y municipios respectivos, procede la iniciación de una acción conjunta y solidaria para librar a estas regiones privilegiadas, tanto de los efectos de las inundaciones que se producen en los años lluviosos como de las sequías frecuentes en otros;

Sin perjuicio de llevar a cabo la confección del plan general — dicen finalmente los considerandos— y total de las obras, en base a los conceptos establecidos en este decreto, resultase, de los estudios que autoriza el mismo, la posibilidad y conveniencia de adelantarse a la ejecución de la obra de embalse, formulando los proyectos de obras de distribución de los caudales actuales de agua de este río, asegurando con ellas el regadío de una pequeña zona permanente y de otra eventual, nada obsta para que por separado se presente y eleve el proyecto respectivo a la consideración de esta Superioridad.

2.ª EDICION

obras que correlacionando los distintos problemas que comprenden, permita obtener el máximo beneficio posible, considerando por una parte el desarrollo seguro y estable de la riqueza agrícola a base de riego artificial, y por otra el no menos importante de la supresión de las inundaciones, a cuyo efecto el P. E. espera el concurso decidido de los propietarios cuyos campos adquirirán un considerable mayor valor por el hecho de ponerlos a cubierto de inundaciones y demás perjuicios innumerables que derivan de las mismas;

Siendo el problema de las inundaciones de la zona central de la República de carácter nacional, sin perjuicio de las obras parciales y concurrentes de las provincias y municipios respectivos, procede la iniciación de una acción conjunta y solidaria para librar a estas regiones privilegiadas, tanto de los efectos de las inundaciones que se producen en los años lluviosos como de las sequías frecuentes en otros;

Sin perjuicio de llevar a cabo la confección del plan general — dicen finalmente los considerandos—y total de las obras, en base a los conceptos establecidos en este decreto, resultase, de los estudios que autoriza el mismo, la posibilidad y conveniencia de adelantarse a la ejecución de la obra de embalse, formulando los proyectos de obras de distribución de los caudales actuales de agua de este río, asegurando con ellas el regadío de una pequeña zona permanente y de otra eventual, nada obsta para que por separado se presente y eleve el proyecto respectivo a la consideración de esta Superioridad.

En la Presidencia

A las 7.30 de la mañana concurrió a la Casa de Gobierno el Presidente de la República, retirándose a las 11.30, después de haber atendido con su secretario el estudio y firma de numerosos expedientes y recibido a varias personas.

A las 13 regresó nuevamente, concediendo numerosas audiencias, figurando entre las personas recibidas el boxeador argentino Luis Angel Firpo.

A la hora de cerrar esta edición continuaba en su despacho trabajando con sus ministros.

Acceso de la red ferroviaria del Estado a la metrópolis

Para la realización de los estudios se abre un crédito de 50.000 $

El Poder Ejecutivo en acuerdo de ministros dictó un decreto por el cual se abre al Ministerio de Obras Públicas un crédito extraordinario de pesos 50.000 moneda nacional, para satisfacer los compromisos contraídos con motivo de los estudios para el acceso de la red ferroviaria del Estado a la metrópoli.

Se ha tenido en cuenta para ello que la cantidad de pesos 155.656.66 moneda nacional asignada en los presupuestos de los años 1920 y 1921 para la realización de los estudios del acceso de los Ferrocarriles del Estado a la Capital Federal ha resultado insuficiente, existiendo con tal motivo compromisos pendientes por concepto de sueldos, fletes y otros gastos.

No existiendo en el presupuesto vigente recursos destinados a ese objeto se hace indispensable, a fin de satisfacer los compromisos contraídos y los que puedan contraerse hasta el fin del cometido de dicha comisión a que próximamente se dará término, la suma de 50.000 pesos moneda nacional en que aproximadamente se calcula su monto.

En la residencia del Dr. Alvear

Entrega de una insignia

El presidente electo de la República recibió esta tarde a una delegación de la Societé des Anciens Combatents de la Grand Guerre.

Los miembros de la delegación de referencia, capitanes Fonck y Almonacid y el agregado militar a la legación de Francia, manifestaron al doctor Alvear que cumplían el honroso encargo de entregarle, en nombre de aquella sociedad, la insignia de socio de la misma.

El futuro primer magistrado departió amablemente con la delegación y agradeció la insignia que le le entregaron.

Ministerio de Justicia

Nombramiento de personal

Por el Ministerio de Justicia se han hecho hoy los siguientes nombramientos:

En el Instituto Tutelar de Menores, subdirector, al actual encargado de sección Arturo Gemigniani; y maestra de grado, a la señorita Amanda Gemigniani.

En el juzgado Federal de Paraná, defensor de pobres incapaces y ausentes, con carácter interino, al doctor Julio Pérez Colman.

En la Cárcel de Tierra del Fuego, director, al señor Oscar B. Pereyra, en lugar de don Juan Grandón, cuya renuncia se acepta, y médico de la misma, al doctor Héctor Rabert; oficial 1o. del servicio de guardia, al oficial 2o. Octavio Ponce de León, y oficial 2o. a Ramón Vinuales.

En el Archivo General de la Nación, ayudante principal, a don José María Oliveira, y escribiente a don Augusto Pandiani.

En la Inspección General de Justicia, escribiente, a la señora Efigenia S. de Mandiola.

En el Registro de la Propiedad, oficiales de la sección propiedades e hipotecas, a los señores José M. Altube y Roberto Tascialo; asciéndese a auxiliar de la sección propiedades e hipotecas, a la escribiente, señora Eugenia B. de Arriaga.

Llegaron hoy las embajadas brasileña y uruguaya

Entraron al puerto el acorazado "Mina Geraes" y el crucero "Montevideo"

Se espera a las 19 el arribo de la embajada de Chile

Arribaron hoy a nuestro puerto los barcos de la armada brasileña y uruguaya, acorazado "Mina Geraes" y crucero "Montevideo", respectivamente, buques que traen la representación de los países vecinos en ocasión de la transmisión del mando presidencial.

Poco antes de las 12 horas, después de enfilar el canal del Norte, hacia su entrada al puerto el primero de los buques nombrados.

El ministro del Brasil en nuestro país, doctor Pedro E. Toledo, acompañado de sus secretarios, y personal superior de la legación y numerosos

La embajada uruguaya

El ministro del Brasil, el comandante del "Minas Geraes" y oficiales en el puerto.

personas allí presentes, una vez colocada la planchada, subieron al barco, presentando sus saludos a los recién llegados.

El "Mina Geraes" viene al mando del capitán de fragata Damiao Pintos da Silva, siendo su tripulación la siguiente:

Capitanes de corbeta Raimundo Mello B. Mondonga, Pablo Rocha Fragozo, João Cordi de Brazil Junior; capitanes tenientes Alfredo Pereyra da Motha, Silvio de Noranha, Enrique Bahía, Juan Gaetano Fontes, Fernández de V. Machado, Cortes de Lemos, Napoleo Muñiz Freire, Raúl San-Thiago Dantas, Fablio Medeiros, Nuevo de Castro, Edgarde Mello; tenientes primeros Víctor Fontes, Gerson Macedo Suárez, Hugo Pontes, Cunha Rodríguez, Dayle Maia, Martino Ferreira, Aniarildo Cortes, João Márquez; jefe de máquinas, capitán de fragata Frits Müller; segundo maquinista capitán de corbeta Francisco Costas; cuatro capitanes tenientes, ocho tenientes primeros; catorce segundos tenientes en instrucción; 66 suboficiales y 950 hombres de tropa.

Instantes después, hacía su entrada por el mismo canal, el crucero "Montevideo", que viene al mando del capitán de fragata Beleche y en el cual viaja la embajada uruguaya que preside el doctor Atilio Narancio y 80 alumnos de la Escuela Naval de aquel país, al mando del director de ese instituto, capitán de fragata Ramiro Jouan.

Una vez terminada la tarea de amarrar el barco, presentaron sus saludos al embajador y demás, el ministro uruguayo entre nosotros doctor Daniel Muñoz, personal superior de la legación y un número crecido de personas que desde temprano habían concurrido al puerto a recibir a los distinguidos viajeros.

Ambos buques hicieron su entrada con la tripulación formada en cubierta, mientras sus bandas de música ejecutaban los himnos argentino, brasileño y uruguayo.

A pesar de que la hora en que llegaron dichas naves, no era la fijada con anterioridad, numeroso público hizo acto de presencia, saludando con aplausos el arribo de cada una de ellas.

MENDOZA, octubre 10 — La embajada chilena que preside el señor Barros Borgoño y que asistirá en representación de Chile a la transmisión del mando presidencial, llegará esta tarde a la Capital Federal.

Salió anoche en tren especial.

El Ministro de Relaciones Exteriores de Colombia, señor Jorge Vélez, comunicó telegráficamente al jefe de la cancillería, doctor Pueyrredón, que su gobierno deseando dar una muestra especial de deferencia a la ilustre nación Argentina y a su eminente primer magistrado, ha nombrado al general Carlos Cuervo Márquez, embajador especial para la ceremonia de la transmisión del mando.

El doctor Pueyrredón ha recibido hoy un telegrama del embajador chileno, señor Luis Barros Borgoño, fechado en Punta Vacas.

Dice así: "Al pisar tierra argentina presento mis homenajes al supremo gobierno argentino y ruego al señor ministro aceptar la expresión de mis sentimientos de mayor consideración.

Saludo a V. E. en mi propio nombre y en el del personal de la embajada".

Mañana se realizará el acto de recepción de las embajadas y misiones especiales a la trasmisión del mando gubernativo, por el presidente de la República, doctor Yrigoyen.

De acuerdo con las disposiciones tomadas por la oficina del ceremonial, las representaciones extranjeras que se trasladarán a la Casa Rosada por sus propios medios de movilidad, serán recibidas por el doctor Yrigoyen, en traje de jaquet o uniforme diplomático, desde las 13.30 a las 15, en el orden de precedencia.

En la recepción de credenciales, no se pronunciarán discursos.

En todas las audiencias se hallará presente el ministro de Relaciones Exteriores, doctor Pueyrredón, y los componentes de las embajadas serán conducidos al despacho presidencial por el introductor de embajadores, señor Barilari.

El embajador especial del Uruguay, señor Atilio Narancio y el personal de la misión, acompañados por el ministro aquí acreditado, señor Daniel Muñoz, efectuaron esta tarde una visita de cortesía al jefe de la cancillería, doctor Pueyrredón, con quien los distinguidos huéspedes mantuvieron una cordialísima conversación.

También visitó hoy al doctor Pueyrredón el embajador del Paraguay, doctor Belisario Rivarola, quien fué presentado por el ministro de dicho país ante nuestro gobierno, señor Pedro Saguier.

En la cancillería se recibió hoy un cablegrama del minisero de Relaciones Exteriores de Alemania, haciendo saber que el ministro en Buenos Aires, señor Adolfo Pauli, ha sido acreditado en misión especial para que asista a la trasmisión del mando gubernativo.

El ministro de Portugal, doctor D'Oliveyra, que acaba de regresar al país, ha solicitado una audiencia del presidente electo, a fin de entregar al doctor Alvear un mensaje especial del presidente Almeyra y la Gran Cruz de la Torre y de la Espada, que le ha sido conferida por el gobierno del país amigo.

El comandante del acorazado brasileño "Minas Geraes", se presentó esta tarde en el Ministerio de Marina, con el objeto de saludar al titular de la cartera. Pero como el contraalmirante Zurueta estaba en la presidencia de la República, fué atendido por el jefe de la secretaría ministerial, capitán Mayer.

El ministro del Uruguay, doctor Muñoz, y los miembros de la embajada de aquel país a la trasmisión del mando presidencial, concurrieron esta tarde al Ministerio de Guerra, saludando al titular de la cartera, doctor Julio Moreno.

Poco después de las 16 los componentes de la embajada uruguaya se trasladaron al Ministerio de Marina, a fin de saludar al contraalmirante Zurueta.

Los distinguidos huéspedes no pudieron entrevistarse con el titular de la cartera, pues éste se hallaba en la presidencia de la República, participando del acuerdo de ministros, por lo que fueron atendidos por el jefe de la secretaría ministerial, capitán Alfredo Mayer.

SALTA, octubre 3. — Debiendo efectuarse el 12 del corriente mes la transmisión del mando entre el Excelentísimo señor Presidente de la República doctor Hipólito Yrigoyen y el Presidente electo Dr. Marcelo T. de Alvear, y siendo un deber del gobierno de la provincia testimoniar en dicha oportunidad el reconocimiento a que se ha hecho acreedor por parte de los salteños el actual Gobierno de la Nación, en virtud de las grandes obras ferroviarias que se construyen en territorio de la provincia, y al mismo tiempo, exteriorizar ante el Superior Gobierno que se inicia la imperiosa necesidad que existe de llevar a feliz término esas dos líneas internacionales y las dos interprovinciales destinadas a crear la grandeza del norte argentino, el Poder Ejecutivo de la provincia, decreta:

Art. 1.o Desígnase al señor ministro de Hacienda, ingeniero Rafael P. Sosa y doctores don Nicolás Lozano y don Manuel F. Escobar, para que representen al Poder Ejecutivo de la provincia en los actos oficiales de la transmisión del mando presidencial.

Art. 2.o Comuníquese, publíquese y dése al Registro Oficial. — Güemes, Antonio Ortelli.

Paraná, octubre 10 de 1922. — A S. E. el señor ministro del Interior, doctor Francisco Beiró. — Buenos Aires.

Me complazco en comunicar a V. E. que en cumplimiento de un deber de cortesía hacia el P. E. de la Nación, en la fecha se traslada a esa capital el señor vicegobernador de la provincia, doctor Enrique Pérez Colman, quien lleva la representación del P. E. de Entre Ríos para los actos oficiales que se realicen con motivo de la trasmisión del mando presidencial. Saluda a V. E. con mi más distinguida consideración. — Ramón Mihura. R. J. Beracochea.

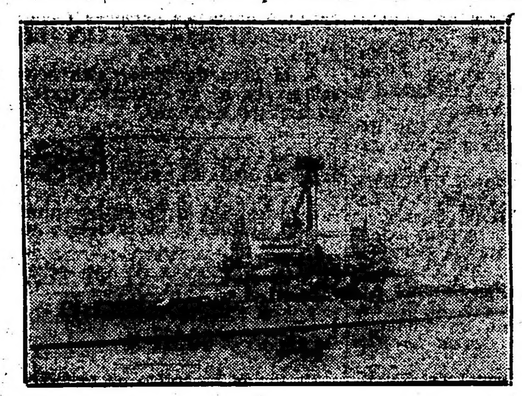

El acorazado "Minas Geraes"

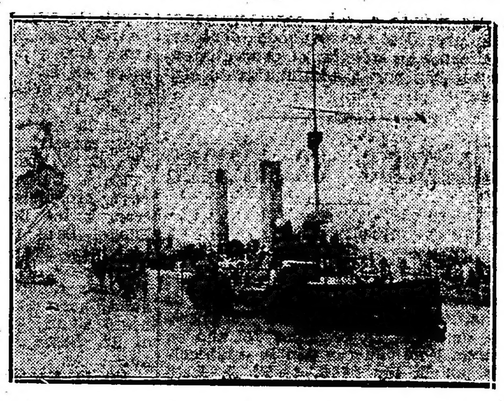

El crucero "Montevideo"

Las denuncias sobre irregularidades cometidas en los FF. CC. del Estado

Transcribimos a continuación el dictamen del Procurador fiscal Dr. Eduardo Sarmiento que ha presentado al juzgado federal en los autos seguidos con motivo de las denuncias sobre irregularidades cometidas en los FF. CC. del Estado, acompañando al informe del M. de O. Públicas.

Señor juez:

1o. A fin de que los señores peritos nombrados en esta causa pudieran realizar su cometido, este Ministerio Fiscal ejercido en ese tiempo por mi antecesor el Dr. Benjamín García Torres, ofreció satisfaciendo un deseo del juzgado, aportar a los autos un detalle lo más minucioso posible de las operaciones motivo de su denuncia presentada ante V. S. con fecha 24 de noviembre ppdo.

Después de un laborioso trabajo, el M. de O. Públicas de la Nación ha confeccionado el detalle a que he hecho referencia, el cual, en siete cuerpos con un total de 519 fojas me ha sido remitido con fecha 5 del corriente mes y año y que presento a V. S. para que se agregue al proceso y sirva de base a al pericia ordenada en la resolución del 30 de noviembre ppdo. Este trabajo de detalle, comprende los puntos denunciados referentes a rieles, terraplenes y balastros, durmientes, puentes y obras de arte.

Considero que con este informe los tres peritos pueden ya dar comienzo a la realización de sus tareas lo que así solicito quiera V. S. disponer.

2o. La documentación que ha servido de base para realización del trabajo que acompaño, se encuentra en el M. de O. P. a la disposición de V. S. y de los señores peritos y la que no se agrega ahora por su enorme cantidad.

3o. Habiendo sido confeccionado el informe que se acompaña por los Sres. Zamboni Ledesma y E. Schmidt, empleados de la Dirección General de los FF. CC., quienes han comprobado en la inspección recientemente practicada y documentación a la que se hace referencia en dicho informe, las irregularidades denunciadas, el Sr. M. de O. P. de la Nación ha resuelto con fecha 7 del corriente mes, de que dichos Sres. "quedaran a la disposición de los peritos técnicos judicialmente designados para que informen a los mismos en todas aquellas cuestinos que sean de su competencia y en los casos que para ello sean requeridos".

Para la mejor realización de los trabajos a efectuar y comprobación de los hechos a investigar, pido a V. S. se sirva admitir la colaboración conjunta de estos señores ofrecida por el Sr. M. de O. P.

4o. En la presentación fiscal con que se ha iniciado esta causa, se denuncia también la adulteración de planillas sobre consumo de combustible por los FF. CC. del Estado en el año 1915. Para substanciar esta parte del sumario, pido a V. S. quiera ordenar sean citados a prestar declaración indagatoria D. Ernesto J. Namente, Eliseo Martinucci y Domingo Hanserner y en calidad de testigo D. Juan A. Gutta.

La colectividad chilena obsequiará al Dr. Yrigoyen con una reproducción del monumento a O'Higgins

La colectividad chilena radicada en Buenos Aires obsequiará el 12 de octubre a las 10 al doctor Yrigoyen con la reproducción del monumento a O'Higgins levantado en Chile por los argentinos.

La estatua fijada sobre un pedestal de madera tallada, es de bronce macizo y lleva una dedicatoria en una placa de oro.

La reproducción ha sido hecha por el escultor chileno señor Guillermo Córdoba, autor del monumento.

Concurrirán al acto de la entrega los miembros más caracterizados de la colonia chilena, entre ellos el obispo de Dodona monseñor Rafael Edwards.

Círculos y Sociedades

A. de S. M. "Ordenanzas Unidos". —Festival artístico y danzante, el 11, a las 21, en Cangallo 1362.

Círculo Recreativo "Unión de Amigos" — Para mañana 11, a las 21, anuncia una fiesta en Alsina 1465.

Han sido inauguradas esta tarde las obras de canalización y rectificación del Riachuelo

El acto fué presidido por el ministro de Obras Públicas, quien pronunció un importante discurso

DETALLES DE LA CEREMONIA

Con la presencia del ministro de Obras Públicas, doctor Torello; subsecretario, señor Matienzo; director general de Navegación y Puertos, ingeniero Canale; presidente de las Obras Sanitarias, doctor Candiotti, y de las autoridades municipales de Avellaneda, y altos funcionarios de la administración pública, se realizó esta tarde la inauguración de una obra pública de gran importancia: la canalización y rectificación del Riachuelo.

Cerca de las 16 llegó en automóvil al lugar fijado para la realización del acto, el ministro doctor Torello, acompañado por varios funcionarios de su departamento, siendo recibido por el director de las obras, ingeniero Eduardo Huergo y otros técnicos de la dependencia.

El numeroso público allí congregado saludó con aplausos la presencia del doctor Torello, al propio tiempo que se oían entusiastas vivas al Presidente de la República, doctor Yrigoyen.

Después de una breve recorrida por la zona de Puente Alsina, en cuya proximidad se iniciaron los trabajos de excavación con la draga "C. 10", el ministro de Obras públicas hizo uso de la palabra.

Al declarar inauguradas las obras, el ministro de Obras Públicas, doctor Pablo Torello, pronunció el siguiente discurso:

"La obra cuya inauguración nos congrega hoy, pertenece a la categoría de las impostergables; tal es el carácter de urgencia que le impone el progreso de nuestra metrópoli y hasta la propia existencia de los habitantes de la zona inundable. En efecto, la expansión industrial y edilicia ha exigido la utilización de este curso de agua, pues a él han venido a instalarse una serie de establecimientos industriales en procura de un lugar adecuado para recibir sus materias primas y exportar sus productos elaborados y en sus cercanías se han ubicado barrios obreros, aun cuando para ello tuvieron que construir sus viviendas en zonas tradicionalmente insalubres. De ahí, señores, la importancia que el ensanche y rectificación proyectados ofrecen desde el doble punto de vista social y económico.

Hay más señores: esta obra tiene su filiación histórica en una de las tantas intuiciones geniales de Rivadavia, que veía en el curso de agua del Riachuelo una arteria destinada a intensificar la vida del trabajo que necesariamente debía desarrollarse con la implantación de industrias nuevas transformadoras de nuestra principal fuente de riqueza entonces, la ganadería, cuyo grandioso porvenir ya vislumbraba en sus patrióticos ensueños.

Es en esa suprema aspiración de mejoramiento que informaba toda la gestión gubernamental de los grandes iniciadores de nuestros progresos en el orden político, económico y social, que debemos encontrar la implantación de una industria que alcanzó desde sus primeros tiempos un señalado éxito con la instalación de diversos establecimientos saladeriles, que, dentro de procedimientos primitivos, hicieron de los productos de nuestra ganadería el renglón principal de nuestra incipiente exportación.

El desarrollo de esa industria trajo ya en su tiempo una verdadera concentración de población obrera en ambas márgenes del Riachuelo, que necesariamente debió instalarse en condiciones muy desfavorables del punto de vista de la higiene, y ello determinó que se convirtiera aquel centro de trabajo en verdaderos focos de infección que asolaban la población de esa zona en su mayor parte inundable, convirtiéndola en una amenaza permanente para la salud pública de la propia ciudad de Buenos Aires.

Bajo la acción de esa constante amenaza se ha buscado desde hace muchos años la forma y los medios de mejorar las condiciones higiénicas del Riachuelo, y cada vez que ha ocurrido una epidemia, o que una inundación ha azotado a los pobladores de su zona de influencia, han surgido nuevos proyectos como los presentados a raíz de la epidemia de cólera de 1886, con motivo de los cuales el ministro del Interior de entonces manifestaba en la sesión del 22 de mayo de 1887 que el saneamiento del Riachuelo había preocupado ya a la población de Buenos Aires de una manera intensa desde veinte años atrás, y la primera vez que se trató esta cuestión encarándola en sus puntos fundamentales fué al terminar una epidemia que asoló terriblemente a Buenos Aires, discutiendo sus diversos aspectos como contendores dos notabilidades del cuerpo médico argentino: el doctor Manuel A. Montes de Oca y el doctor Santiago Larrosa, cuyo recuerdo me es grato evocar.

Aunque el asunto era complejo, porque era también económico, en cuanto afectaba a los saladeros instalados en las márgenes del Riachuelo, que representaban la fortuna y la industria de una buena parte de la población, tanto de la campaña como de la ciudad, triunfó el aspecto higiénico de la cuestión siendo los saladeros desalojados de las márgenes del Riachuelo. No se consiguió, sin embargo, el éxito esperado y después de un cierto tiempo, se presentaron diversos proyectos de la Asistencia Pública, Intendencia Municipal, particulares, etc., que solo contenían ideas generales, pero sin un plan completo y concreto para ponerlo en ejecución, limitándose las precauciones a sacar los buques al tiempo de aparición de una epidemia, lo que aparentemente mejoraba las condiciones del riacho por la quietud relativa en que quedaban sus aguas, sin modificar la composición del fango que constituía su fondo, formado no solo por el limo traído por las aguas de lluvia y depositado en su cauce, sinó también por los elementos orgánicos que durante tantos años han arrojado allí los saladeros, los vecinos y los buques que surcaban el riacho, y como la remoción de ese fango también importaba un peligro serio para la salud pública, solo se planteaban bases de estudio pero sin resolver la ejecución de la obra.

Entre tanto, el gobierno de la provincia de Buenos Aires había emprendido en 1876 las obras del Riachuelo, buscando al par que un propósito higiénico mejoras para el comercio, y esas obras comprendían según el artículo 2o. de la ley provincial del 18 de octubre de 1875 que les dió origen "el ensanche y rectificación del Riachuelo, la apertura de nuevos desembocaduras y canales y la construcción de muelles".

Al discutirse la ley, en la Cámara de Senadores el ministro de Hacienda don Rufino Varela expuso claramente la idea fundamental que encerraba el proyecto, el que importaba una tentativa para resolver el secular problema de la construcción del puerto de Buenos Aires, tentativa coronada por el éxito, pues permitió la entrada de buques de vela hasta de 18 y 1|2 pies de calado y posteriormente, el 25 de enero de 1883, atracó a los muelles del puerto de la capital el primer paquete de ultramar.

En la sesión citada decía el ministro Varela las siguientes palabras que me honro en reproducir: "Por este proyecto se trata de entregar a las industrias del país el único río que propiamente se presta a acercar nuestros productos al extranjero.

"El Riachuelo estrecho en sus orillos, y de poco fondo, difícil para la comunicación exterior, es sin embargo si la mano del hombre se pone a su servicio, el emporio del comercio y de la actividad de la ciudad de Buenos Aires.

"Cualquiera que haya recorrido riachos análogos y estudiado su historia, ve que cruzan sus aguas, navíos de miles de toneladas. Bien poco se necesita para convertir este Riachuelo en centro de nuestro comercio y de nuestras relaciones con el extranjero...

A pesar de que los gobiernos nacional y provincial convinieron en 7 de diciembre de 1875 las bases para la canalización del Riachuelo, estableciendo entre otras condiciones que en todo tiempo la Nación podría participar en la construcción de las obras, esto no ocurrió durante varios años, y en 1875 el presidente de la República dirigía un mensaje al Congreso pidiéndole 500.000 pesos fuertes para ayudar los trabajos, con signando más o menos estas palabras "la provincia de Buenos Aires resuelve el secular problema del puerto de esta ciudad y la Nación no está presente allí". Más tarde la Nación expropió las obras para continuarlas por su exclusiva cuenta, en virtud de la ley del 28 de octubre de 1881.

Esas obras cambiaron las condiciones del Riachuelo abriéndole una nueva boca, ahondando y ensanchando su cauce y limpiando su fondo, lo cual dió como resultado, entre otros, que las aguas, que antes eran retenidas y trataban de abrirse camino a través de la playa, originando la duración de las inundaciones en los bañados de Flores y Barracas, abierta la nueva desembocadura encontrábanse en el Río de la Plata un canal libre para su salida.

A medida que se ha ensanchado y profundizado el cauce del Riachuelo, se ha ido proveyendo con ello un desagüe más adecuado a la cantidad de agua reunida en los bañados superiores, después de las grandes lluvias y disminuyéndose la velocidad de las corrientes por el aumento de sección, se ha disminuido también su poder de excavación y arrastre.

La prolongación de estas obras aguas arriba, fué ejecutada en forma precaria e incompleta por una compañía particular, en virtud de la concesión que le acordó la ley No. 2374 y la sección demasiado estrecha adoptada para el cauce rectificado, hizo que en las fuertes avenidas producidas por lluvias prolongadas, la velocidad del agua fuera tan pronunciada, que originó erosiones y escavaciones en los taludes de las orillas y en el fondo del río, cayendo al cauce las partes más débiles de las defensas que les protejían y grandes cantidades de tierra, que han formado embancamientos considerables en las zonas inferiores.

Está fuera de toda discusión la importancia económica de esta obra, para lo cual es suficiente recordar que ya existen entre los puentes Pueyrredón y Alsina, a pesar de las deficientes condiciones del riacho, importantes establecimientos, entre los que pueden vitarse los lavaderos de lanas de Soulas y Cía., frigorífico Sansinena de carnes congeladas, fábrica de tejidos Campomar, Talleres Metalúrgicos S. A., artículos rurales Eugenio C. Noé y Cía., talleres Domingo Nocetí y Cía., atracaderos de la Compañía General de Ferrocarriles en la provincia de Buenos Aires, del Ferrocarril del Oeste, del Ferrocarril Midland, talleres Pedro Vasena e hijos S. A., Frigorífico Wilson, etc.

Convencido este gobierno de la importancia que la obra encarna en el presente y para el futuro industrial de toda la región sometida a su influencia, sigue con su realización el ejemplo de las naciones más adelantadas del mundo que mejoran continuamente sus vías de navegación fluviales invirtiendo en ellas ingentes sumas. Así Francia desde 1871 hasta 1878, gastó sólo para su navegación interna 241.646.000 francos; Alemania por ley del 1o. de abril de 1905 destina para la construcción de vías navegables 416.381.750 marcos; Austria decreta importantísimas obras con una presupuesto de 750.000.000 de coronas; Estados Unidos se preocupa permanentemente de la mejora de sus vías fluviales y el Estado de Nueva York vota para el largo canal 100.000.000 de dólares. Y todos tratan de organizar en el interior de sus territorios acomodos para favorecer el comercio, estableciendo puertos interiores, entre los que merecen especial mención el de Strasburgo con un movimiento anual de 2.000.000 de toneladas; el de Düsseldorf con 1.700.000 toneladas en maquinarias, cemento, madera, materiales de construcción, petróleo, etc., el de Duisburg-Ruhrort considerado antes de la guerra como el más importante puerte interior de Europa, debiendo su mayor desenvolvimiento al carbón de Westfalia y ocupando una longitud de 16 kolómetros sobre el Rhin, con un movimiento anual de 20.000.000 de toneladas.

Dentro de las dificultades financieras que este gobierno ha debido vencer, las obras se han llevado adelante en forma metódica y eficaz, realizándose bajo la inteligente dirección del ingeniero Eduardo Huergo que ha consagrado sus mejores horas al estudio y solución de este gran problema: los trabajos topográficos necesarios para el conocimiento del terreno en una superficie de 240.000 hectáreas, constituyen la casi totalidad de lo que forma el levantamiento planiatimétrico en toda la cuenca del Riachuelo.

Simultáneamente con esos trabajos se ha procedido a la determinación de los caudales de agua que se escurren por el cauce principal, en cada uno de los momentos que se ha considerado oportuno por confrontarlos con las lluvias ocurridas en esas ocasiones y establecer las relaciones correspondientes como también para conocer los estiages en tiempo de sequía, y para no engolfarme, señores, en mayores detalles relacionados con la parte técnica de la obra, debo dejar constancia que las expropiaciones necesarias para su ejecución se han llevado a cabo con la estrictez más rigurosa, en el sentido de no permitir que se haga de esta obra pública motivo de especulación contra los grandes intereses que ella representa como que son los intereses generales del país.

Se ha pagado por esos terrenos lo que en realidad valen, y los propietarios que han preferido ir al juicio de expropiación tendrán que aceptar como base del justiprecio, lo que se ha pagado a los otros por arreglos directos, o en virtud de pronunciamientos judiciales según las respectivas zonas.

He aquí, señores, ligeramente bosquejadas por la lección experimental de los propios hechos las proyecciones que tiene por su naturaleza la obra que hoy inauguramos. Los jalones que marcan la rectificación proyectada señalan también el rumbo para la conquista definitiva al progreso industrial de nuestra gran capital, que podrá contar en adelante, como Amberes, Manchester, Londres y otras ciudades industriales del mundo con un canal de acceso de los grandes barcos que han de transportar las materias primas y los productos elaborados y esos jalones, señores, señalarán también los rumbos de la nueva vida que las obras a realizarse han de permitir a la numerosa población obrera de estos barrios, que ha contribuído con su esfuerzo y en una forma que en muchos momentos le ha impuesto verdaderos sacrificios, al engrandecimiento de la Nación en la realización de sus ya consagrados progresos industriales."

Las últimas palabras del doctor Torello fueron saludadas por una salva estruendosa de aplausos.

Terminada la ceremonia, el doctor Torello hizo una detenida jira por la zona del Riachuelo, que será beneficiada por las obras, pasando luego a los talleres del Ministerio de Obras Públicas, de donde se retiró la comitiva poco después de las 17 horas.

Ferrocarriles económicos de la Patagonia

En acuerdo de ministros, se aprueba la iniciación de las obras por la administración de los FF. CC. del Estado

Por el Ministerio de Obras Públicas se dió a publicidad esta tarde un decreto del Ejecutivo y dictado en acuerdo de gabinete, en virtud de los siguientes considerandos:

Que la Administración de los Ferrocarriles del Estado manifiesta la conveniencia de llevar a cabo de inmediato, y dentro del plan de la red de los Ferrocarriles Patagónicos, la construcción de un sistema de líneas económicas de trocha de 0.75 m. y que servirá para unir regiones alejadas servidas por líneas de trocha ancha, así como para ligarlas directamente con los puertos del Atlántico.

Que de acuerdo con esa idea proyecta dar a dicho sistema de líneas económicas un recorrido de 1225 km. con el siguiente trazado: De Km. 448 (S. A. O.) a Epuyen, 266 kms.; de Epuyen a El Bolsón, 52 kms.; de Esquinco a Arroyo Pescado, 130 kms.; de C. 16 de Octubre a Valle Superior, 750 kms.; Ramal Trelew-Rawson hasta la orilla del Atlántico, 27 kms.

Que la ventaja de dicha trocha se basa no solamente en el costo de la construcción, sino también y muy especialmente en la economía de su explotación, pues según cálculos hechos por la expresada Administración, el costo comparado con el del conjunto de las líneas del Ferrocarril Central Norte Argentino durante el año 1921, representa menos de la tercera parte y poco más de 50 o/o si se le compara con la trocha angosta explotada por la Compañía General de Ferrocarriles en la Provincia de Buenos Aires.

Que los gastos de explotación utilizando como combustible el petróleo al precio de $ 27.00 m|n. la tonelada y con locomotoras remolcando 300 toneladas de peso bruto, estos alcanzarían a $ 8.00 m|n., mientras en las líneas del Ferrocarril Central Norte llegan a $ 28.29 m|n., permitiendo además reducir el personal de trenes a un solo guardia.

Que dicha construcción será además un complemento al fin perseguido con la compra del Ferrocarril Central del Chubut, cuya ventaja ha hecho resaltar el P. E. al disponer su adquisición, dando así forma práctica a su pensamiento en esta materia de propender por medio del riel al desenvolvimiento de una rica e importante zona de la Patagonia.

Que la construcción de la expresada red puede considerarse comprendida dentro de los propósitos que dieran origen a la sanción de la ley 5559 de fomento de los territorios nacionales y que acuerda al P. E. facultades amplias para adoptar las medidas que considere convenientes a tal fin.

Que en virtud de lo dispuesto en el art. 4o. de la ley citada, la Administración de los expresados ferrocarriles ha dado comienzo a los trabajos de que se trata, cuyo presupuesto de máxima acompañado asciende a $ 32.842.753.92 m|n.

Que en mérito a las consideraciones que preceden corresponde aprobar, conforme se solicita, el procedimiento seguido por la Administración aludida.

Subvención escolar a Buenos Aires

El Consejo Nacional de Educación retiró hoy del Ministerio de Hacienda $ 250.000 m|n., en pago de la subvención nacional a la instrucción primaria de la provincia de Buenos Aires, por el primer y segundo bimestre del año en curso.

Obras Sanitarias en Santa Fé y La Rioja

La Dirección de las Obras Sanitarias de la Nación retiró en la fecha del Ministerio de Hacienda 238.128 pesos moneda nacional, destinados a la construcción de obras sanitarias en las provincias.

De la suma anotada corresponden $ 188.128 a la provincia de Santa Fe y el resto a la de La Rioja.

ACLARACION

Nos ha visitado el señor Armando Zavala Sáenz manifestándonos que en un diario de la capital, apareció publicado su nombre y apellido figurando en una nota dirigida al doctor Lisandro de la Torre.

Nos pide el señor Zavala Sáenz que hagamos la aclaración de que él no ha suscripto nota alguna dirigida a dicho diputado.

Palacio de Justicia

JUZGADO DEL Dr. FIGUEROA

Esta tarde el juez civil Dr. Marcos A. Figueroa, resolvió los siguientes juicios:

Por la secretaría Quirno Costa: Da. Antonia Bavino de D'Angelo contra D. Esteban Palma, sobre rendición de cuentas; condena al demandado, sin costas.

Por la secretaría J. F. Oderigo: D. Juan M. Nicolay contra E. Goldschimit y Cía., por cobro de pesos; acepta la demanda, con costas.

Guerra y Marina

HABERES DE MARINA

La Intendencia de Marina ha retirado de la Tesorería General de la Nación diversas partidas destinadas al pago de haberes por septiembre a las siguientes dependencias: Arsenal de la 3a. Región, Escuela de Administración, Personal en el extranjero (legación y agregados navales), "Sarmiento" (asignación), Escuela Preparatoria N.o 1, Escuela de Aplicación para Oficiales, Hospital de La Plata, Escuela de Mecánicos, Arsenal de Artillería de Marina, Martín García, Defensas Fijas y Móviles 1a. Región, Ministerio, Escuela Naval, Arsenal de Puerto Militar, Prefectura 2a. sección, Guerreros del Paraguay, Pensionistas, Dirección administrativa, Escuela de Pilotos, Defensas Fijas y Móviles de la 3a. región, Prefectura 1a. sección, Peones mayores del Hospital de Puerto Militar, Prefectura (Racionamiento) id. (Personal de tropas), Particulares, Inspección de ríos, por agosto, Defensas Fijas y Móviles 3a. sección.

El total de las partidas retiradas asciende a 884.674 pesos.

LOTERIA NACIONAL

CON 100.000 PESOS

16920

CON 20.000 PESOS

27.424

CON 10.000 PESOS

6772

CON 5.000 PESOS

15567 13018 18724

CON 2.000 PESOS

3785 10479 13476 22365 29139
29283 33774 38115

CON 1.000 PESOS

3115 18078 13428 25716 25862
2604 18877 9987 31120 32134
4808 14603 30688 24336 21523
12773 2725 8208 9128 36821
19530 27261 25752 24048 1014
30870 37570 3711 26638 29015
3763 1934

CON 500 PESOS

7237 31380 17103 16885 9852
3298 6419 1682 23024 39151
1336 16883 19489 23951 36682
11234 28906 27089 2986 39015
22269 34324 16159 11238 6909
23138 11527 1755 21946 38877
28967 12043 33144 34586 21961
36722 13709 20218 24990 17979
38643 40845 1997 25 925 6528
39564 5493 39311 29200 13043
29665

Tienda La Piedad

SU NUEVO CATALOGO

La mejor impresión ha causado entre sus numerosos clientes el catálogo de novedades para primavera y verano que ha editado la tienda La Piedad.

El trabajo en sí, no sólo muestra una variedad notable del surtido de artículos que el acreditado establecimiento vende sino que permite apreciar los progresos de otro orden que la casa alcanzó en los últimos años.

Tesorería General de la Nación

HABERES DE LA ADMINISTRACION, POR SEPTIEMBRE

La Tesorería General de la Nación liquidó esta tarde las planillas de sueldos y gastos por el mes de septiembre, de las siguientes dependencias de la administración:

Pensionistas civiles (saldo), Ministerio de Obras Públicas (jornales), Consejo Nacional de Educación (territorios), Ministerio e Intendencia de Marina, Aduana de La Plata (personal de empresas particulares), tribunales en lo criminal y correccional, Registro de la Propiedad, Departamento Nacional de Higiene (personal sanitario y de la Defensa Antipalúdica), Correos y Telégrafos, juzgado del doctor Jantus, Escuela Normal N.o 2 y Juzgado del doctor Escobar.

Además, efectuó los siguientes pagos:

Universidad del Litoral, giro, pesos 100.000; Caja Nacional de Jubilaciones y Pensiones, aportes, pesos 91.708; Arsenal de Guerra, gastos, $ 100.000; Ministerio de Guerra, $ 5.635; Ministerio de Agricultura, $ 320.000; Policía de la Capital, para cubrir el déficit de la partida de gastos, por abril, mayo y junio, pesos 261.700; Consejo Nacional de Educación, $ 250.000; Obras Sanitarias de la Nación, $ 238.128; Ferrocarri-

MUCHOS $ $ $

LE REPRESENTA A VD. LA

GARANTIA

AMPLIA QUE SE LE ENTREGA EN LA COMPRA DE CADA

Ford

THE UNIVERSAL CAR

EN LA AGENCIA PERU

OBTIENE UD. ESTA GARANTIA

COMPRE UN FORD Y AHORRE LA DIFERENCIA

G. C. BORNEFELD

PERU 162 DIAGONAL SUD 583

les del Estado, contribución a su presupuesto, $ 1.000.000; Letra, 100.000 pesos; Ministerio del Interior, gastos, $ 13.000 y certificado de obras, por el mes de junio, del Palacio de Correos y Telégrafos, $ 118.388.

Lo pagado hoy por la Tesorería, asciende a $ 7.782.857 m|n.

DEMOSTRACION

Con motivo de su reciente designación como subsecretario del ministerio de Justicia e Instrucción Pública. se llevar áa cabo una fiesta modesta en homenaje del doctor Julio del C. Moreno. que propician el Centro Riojano Radical y la Confederación de Centros Radicales.

Se llevará a cabo en el local Lambaré 839. el próximo miércoles 11 del corriente, y dará comienzo a las 20 y 30 horas.

En esa oportunidad, el Centro Riojano Radical hará entrega al doctor Moreno de una artística medalla de oro, como recuerdo de su actuación lucida como presidente. por varios períodos, de esa institución.

Dado el número de adherentes que hay hasta la fecha, la demostración anuncia adquirir merecido realce.

Bolsa de Comercio

Segunda rueda

Cédula H. Arg., octubre 11, 82 mil 500, a 99.20.
2a. serie, octubre 11, 1500, a 98.70.
3a. serie, octubre 11, 10.000, a 95.
4a. serie, octubre 11, 0.000, a 94.70.
5a. serie, octubre, 19.500, a 96.50; 5500, a 96.60.
7a. serie. octubre 11, 200, a 94.30.
8a. serie, octubre 11, 35.000, a 94.30.
9a. serie, octubre 11, 6000, a 94.30.
10a. serie, octubre 11, 12.000 a 94.20.
11a. serie, octubre 11, 6500, a 95.60; 110.000, a 95.70.
12a. serie, octubre 11, 5000. a 95.60; 2500, a 95.70.
13a. serie, octubre 11, 2600, a 93; 10.000, a 92.90; 12.500, a 93.
14a. serie, octubre 11, 1500, a 93; 182.000, a 92.90.
Cédulas nacionales, serie L, octubre 11, 4300, a 98.80.
Crédito argentino 1911, octubre 11. 9000, a 84.90; 1907, octubre 11, 4000, a 88.
Saneamiento La Plata, octubre 11, 5000, a 84.50.
Certificados municipales, octubre 11, 12.450, a 100.50.
Deuda Mendoza, octubre 11, 3700, a 88.
Deuda Santa Fe, 1909, octubre 11, 500, a 79.50.
Deuda B. A., 6 o|o, octubre 11, 2000, a 87.70; 45.000, a 87.60; 10.000, a 87.70; octubre 16, 5000, a 87.70; octubre 17, 15.000, a 87.60
Emp. conversión, octubre 11, 10 mil, a 35.60.
Bonos Banco Provincia, octubre 11, 87.000, a 92.40.
Banco Español, noviembre 30, 150, a 96.
Banco Galicia, octubre 11, 100, a 81.
Argentina edificación, octubre 11, 25, a 40.20.
General Fósforos, octubre 11, 15, a 214.50.

MERCADO DE CAMBIOS

Segunda rueda

Sin operaciones

Precios oficiales

Libras: 44 5|16.
Francos: 10.85.
Belgas: 11.67.
Suizos: 4.35 1|2.
Florines: 2.09 1|2.
Liras: 19.15.
Marcos: 2.300.
Pesetas: 5.36 1|2.
Dólares: 122.40.
Reis: 35.300.
Montevideo: 10 1|2.

PRIMERA EDICION

10 DE OCTUBRE DE 1922

CON EL PUEBLO

La próxima trasmisión del P. E. ha determinado un movimiento de opinión tan profundo y extenso como no se ha visto jamás en circunstancias análogas en el país. Esa noble agitación, en la que participan espontáneamente todas las fuerzas representativas de nuestra sociedad civil, tiende a concretarse en una inmensa demostración de simpatía y respeto al ciudadano que el 12 de octubre abandonará constitucionalmente la primera magistratura de la Nación.

No se trata, visiblemente. de un movimiento concertado y preconcebido. Ya se dijo en hora oportuna que un homenaje al doctor Hipólito Yrigoyen era superior a toda organización y que debía de surgir espontáneo e impetuoso sin pautas ni disciplinas, del corazón y de las filas del pueblo. Y es lo que ocurre, cabalmente. El pueblo siente en sí mismo la aspiración imperiosa de acompañar en su alejamiento del poder al hombre que ha conducido durante seis años sus destinos con profunda clarividencia de estadista y austera virtud de repúblico. Quiere estar a su lado cuando resigne las insignias del poder como a su lado estuvo a lo largo de su presidencia ya histórica. Este designio late enérgicamente en el ambiente y se trasunta en iniciativas y propósitos que tienden a confundirse en un solo acto, como los afluentes fluviales se reunen y unifican en el caudal anchuroso del río. Este acto será sencillo y grandioso. Consiste simplemente en acompañar al doctor Hipólito Yrigoyen cuando abandone la Casa Rosada para dirigirse a su modesta morada de ciudadano.

Ese propósito es un estado del espíritu público fácilmente perceptible en la inquietud generosa del ambiente. Si se hubiera organizado, si hubiese adoptado las formas ya trilladas del homenaje, la austera modestia del presidente habríala detenido en su iniciación. Mas ya hemos dicho que hay en esa palpitación del sentimiento popular, un ritmo robusto y sonoro que quiebra y supera toda articulación oficiosa y cualquiera disciplina exterior. El pueblo no somete sus generosos impulsos a las normas metodizadas de las ceremonias. Acude a rodear a Hipólito Yrigoyen, simple ciudadano, como acudiera hace seis años cuando lo condujera hasta la Casa de Gobierno.

¡Jamás pudo un gobernante aspirar a sanción más honrosa! No es difícil, en efecto, llegar al poder entre los vítores populares. En cambio, ¡cuán dificultoso, cuán excepcional, es abandonarlo entre las aclamaciones del pueblo! Lo primero es un accidente común en la vida de los hombres públicos; lo segundo es un anticipo de posteridad, una sanción adelantada al veredicto de la historia. Una respuesta a la borrasca de ataques, dicterios y recriminaciones en que el apasionamiento, la incomprensión y el despecho, han envuelto la gestión de este hombre ilustre sin conmover su serenidad magnífica, alzada siempre por sobre las pasiones como una cumbre erguida en plena atmósfera tempestuosa.

No ha de ser este diario el que desconozca la elevada justicia que inspira ese homenaje. Solidarizado con la gestión gubernativa del mandatario saliente, la acepta con todas sus responsabilidades y con todos sus galardones. La proximidad honrosa no ha ofuscado su visión ni obscurecido su criterio. Por eso, en estos momentos solemnes, en vísperas de clausurar una etapa memorable de su existencia periodística, ratifica su adhesión y su admiración a la gestión histórica del presidente Yrigoyen. Y al recoger los ecos grandiosos de esa manifestación que se elabora en las capas más nobles de la sociedad argentina, que surge del corazón mismo del pueblo, estamos seguros de recoger el testimonio y la ratificación de una solidaridad indestructible. Conducido por el pueblo llegó al gobierno; acompañado por el pueblo lo abandona el doctor Hipólito Yrigoyen. He ahí la recompensa de un gobierno ejemplar.

San Luis

Laméntase "La Prensa" en tono plañidero de la situación de San Luis. Cree que a estas alturas dicho Estado debiera haber recobrado su autonomía. "Nada podemos esperar ya" —continúa—"de las autoridades que se van, pero debemos llamar la atención de las que vienen, sobre la necesidad de restituir la Provincia al concierto legal de la Nación". Y bien: las autoridades que se van no han hecho otra cosa que empeñarse en resolver la situación de San Luis.

Si no lo consiguiera hasta ahora, la culpa fué de la anarquía interna de la Provincia, dada que ésta no supo en tres años restablecer el orden político y encauzar las corrientes de la pública opinión, reorganizando sus partidos en núcleos compactos y homogéneos, de vitalidad robusta, que fueran una promesa fundada en hechos reales para el servicio de los intereses públicos después de los veredictos del comicio. Por otra parte, llamado al fin el pueblo a resolver en las urnas el problema que no atinaron a despojar previamente de sus graves complicaciones las entidades militantes, una serie numerosa de actos irregulares y deficiencias de forma cometidos en el desarrollo de las elecciones, obligaron a la Intervención Federal a avocarse el estudio del proceso para depurarlo de los vicios que pudiera presentar y reconocer el triunfo a quien legítimamente le correspondiera, y en esa labor se hallaba cuando el carácter del asunto mismo decidió al titular de la misión a someter en consulta al Poder Ejecutivo las cuestiones planteadas por los hechos. Tal es el estado actual de la incidencia. Tal es, igualmente, el caso de San Luis.

Pero si la solución escapa a "las autoridades que se van", no es menos cierto que "las autoridades que vienen" encuentran todo el material reunido para dictarla dentro de la ley y la justicia, como no dejará de ocurrir, desde que ellas recogen el Poder para continuar la obra con el propio concepto que presidiera a su iniciación y encauzamiento, ligadas por igual mandato y conciliadas por idénticas fuerzas de opinión. "La Prensa", sin embargo, se obstina en llorar sobre las ruinas. Allá ella.

Profilaxis y curación del alcoholismo

El Poder Ejecutivo resuelve crear un reformatorio para bebedores habituales

Se establecerá en Pilar y se denominará "Eustaquio Cardenas"

Ayer a última hora, el Presidente de la República firmó un importante decreto, extendido por el Ministerio de Relaciones Exteriores y Culto, referente a la profilaxis y curación del alcoholismo.

La parte dispositiva del decreto a que nos referimos, establece la creación de un reformatorio para bebedores habituales en Pilar, provincia de Buenos Aires.

Damos seguidamente el texto íntegro del decreto, que dice así:

Razones que fundamentan la creación

Considerando que la necesidad de una acción constante tendiente a realizar la profilaxis y curación del alcoholismo determinó al P. E. a enviar al H. Congreso el proyecto de ley que a la vez de habilitar al Estado para el desarrollo eficaz de las medidas convenientes a ese fin dando a la autoridad y a la familia el poder legal de recluir al bebedor habitual para someterlo al tratamiento adecuado, creaba los recursos necesarios a la organización y mantenimiento de los establecimientos sanatoriales. Que si bien la falta de esa ley que habría llenado un vacío en nuestra legislación, a la vez que determinado una obra social de capital importancia, impide satisfacer los propósitos que la inspiraron y alcanzar la amplitud de sus efectos mediante el sometimiento obligatorio a los que se hallan afectados por la acción tóxica que determina sus perturbaciones, no es obstáculo para crear los reformatorios en los cuales sea posible alcanzar la curación de los que quieran someterse al tratamiento científico cuyos resultados satisfactorios son conocidos.

Que a ese fin, el P. E. cuenta con el recurso necesario, proveniente del legado del señor Eustaquio Cárdenas, instituído por el causante con un fin filantrópico y al que el proyecto de ley que mencionado daba este destino, en razón de lo cual fué adquirido el terreno conveniente en el partido del Pilar, provincia de Buenos Aires.

Parte dispositiva del decreto—

El Poder Ejecutivo, decreta:

Artículo 1.o Créase en el terreno antes mencionado un Reformatorio para bebedores habituales, al que se denominará "Eustaquio Cárdenas".

Art. 2.o Podrán ser asistidos en ese establecimiento los bebedores habituales que lo soliciten a base de un certificado de dos médicos en el que conste la pasión de beber y la necesidad de internación, a fin de obtener la cura.

Art. 3.o La comisión de asilos y hospitales regionales presentará oportunamente el proyecto de reglamentación correspondiente al tratamiento a que han de sujetarse los asilados.

Art. 4.o El gasto que demande la construcción de ese establecimiento se imputará al legado antes referido.

Art. 5.o Comuníquese, publíquese en el "Boletín Oficial" y dése al Registro Nacional. — (Firmado): H. YRIGOYEN, Honorio Pueyrredón.

CARNET del VIAJERO

Museos, Bibliotecas y Paseos

MUSEO NACIONAL DE BELLAS ARTES — Arenales 684. — Abierto todos los días, de 9 a 12 y de 13 a 16.30.

MUSEO HISTORICO NACIONAL — Defensa 1600. — Abierto todos los jueves, domingos y días de fiesta, de 13 a 17.

MUSEO MITRE — San Martín 336.— Abierto todos los días, de 13 a 17.

MUSEO AGRICOLA — Santa Fe 9200.

NUEVO MUSEO DE MINERALOGIA Y GEOLOGIA—Maipú 1241. — Abierto al público los días hábiles, de 13 a 17. Los sábados, de 9.20 a 11.30.

MUSEO NAVAL—Florida 801.—Abierto los jueves y domingos, de 13 a 18.

MUSEO ETNOGRAFICO—Viamonte 430. Abierto los martes y viernes, de 13.30 a 16.30.

MUSEO NACIONAL DE HISTORIA NATURAL—Perú 208.—Abierto los lunes y jueves, de 10 a 16.

JARDIN ZOOLOGICO — Las Heras esquina Av. Sarmiento (Plaza Italia). —Abierto todos los días, de 7 a 17.

BIBLIOTECA NACIONAL—Méjico 564. —Abierta todos los días, menos los de fiesta, de 12 a 17 y de 21 a 23.

BIBLIOTECA POPULAR DEL MUNICIPIO — Corrientes 1615. — Abierta todos los días, de 13 a 18.30 y de 21 a 23.

BIBLIOTECA DE LA FACULTAD DE DERECHO Y CIENCIAS SOCIALES— Moreno 350. — Abierta todos los días hábiles, de 9 a 11.30 y de 13 a 18.30 y de 20 a 23.

BIBLIOTECA NACIONAL DE MAESTROS—Rodríguez Peña No. 935.— Abierta al público todos los días, de 8 a 22, (horario continuo). Sábados, de 8 a 12.

BIBLIOTECA DE POLICIA — Moreno esquina Cevallos. — Días hábiles, de 12 a 23 horas.

BIBLIOTECA DEL COLEGIO DE ABOGADOS—Palacio de Justicia, 1o. piso. — Abierta todos los días hábiles (menos los sábados), de 10 a 17.

BIBLIOTECA NACIONAL DE MARINA. —Florida 801. — Abierta de 9 a 12.

BIBLIOTECA DE LA FACULTAD DE CIENCIAS ECONOMICAS — Horario: de 8 a 12 y de 15.30 a 23. Sábados, de 8 a 12 y de 15.30 a 19.30.

SAN MARTIN — Compañía de sainetes, revistas y comedias Arata-Simari-Franco.—Hoy, a las 18, a las 21 y a las 23: En la Puerta de un Boliche... A las 22: ¡Voilà la City al Galope!

APOLO — Compañía cómico nacional de César Ratti — Hoy, a las 18, a las 21 y a las 23: El Café del Marsellés. A las 22: La Fija.

NACIONAL—Compañía nacional de sainetes, comedias y zarzuelas. Director, P. E. Carcavallo. — Hoy a las 18 y a las 22, en recordación del Dr. Belisario Roldán: Recital de sus poesías y la comedia Aunque no Queramos. A las 21 y a las 23.15: Cuando un Pobre se Divierte.

POLITEAMA — Compañía nacional de sainetes y revistas Vittone-Pomar.— Hoy, a las 18, a las 21 y a las 23.15: Otra Cosa es con Guitarra. A las 22.15: El Suplemento.

NUEVO — Compañía Bataclán, de grandes revistas. — Hoy, a las 18: Buenos Aires Embataclanado. A las 21.15: El Hada de las Perlas. A las 22.15: Buenos Aires Embataclanado.

ARGENTINO—Compañía nacional Florencio Parravicini. — Hoy, a las 21.15: Nido de Amor, Urutaú.

SMART PALACE — Corrientes 1283.— Compañía Pagano-Ducasse. — A las 21... Y Diente por Diente, Almas que Luchan.

LICEO — Compañía nacional Orfilia Rico.—Hoy, a las 21: Una Novela Vulgar, Gente Bien.

BUENOS AIRES — Compañía de gran guiñol Rivera-De Rosas.—Hoy, a las 18: El Arlequín. A las 21.15: La Atroz Voluptuosidad. A las 22.15: Actualía.

MARCONI—Compañía nacional de dramas y comedias Blanca Podestá.— Hoy, gran festival de confraternidad en honor de nuestros ilustres huéspedes los cadetes de la Escuela Militar de Méjico. A las 21: La Mujer del Dentista, La Sombra.

VICTORIA — Compañía española de dramas y comedias Concepción Olona.—Hoy, a las 21.15: Receta Conyugal, Cristobalón.

COMEDIA — Compañía cómica española Lamas-León. — Hoy, a las 18 y a las 23: Sanatorio del Amor A las 20.45: Las Corsarias. A las 22: Una Noche en el Paraíso.

PORTEÑO — Compañía de sainetes y revistas La Porteña. Director artístico Carlos M. Pacheco.—Hoy, a las 18, a las 21 y a las 23: ¿Qué Hacés de Noche. A las 22: Hasta la Laucha Más Floja Hace un Aujero en el Queso.

MAYO — Compañía española de zarzuelas y operetas García Burrueco. —Hoy, a las 18: Bohemios. A las 21: La Verbena de la Paloma, Molinos de Viento, Marina.

Espectáculos

TEATROS

COLON—14 de octubre.—Función de gala en honor de las embajadas extraordinarias que concurrirán a la trasmisión del mando presidencial. —Aída, de Verdi. — Fleta Miguel, Gatti Gabriela, Gilly Dinh, Mansueto Giudio, Oliella Nieto. Maestro director, Gabriel Santini.

Palcos bajos y balcones, sin entrada, 200 $; palcos altos y balgnoires, 120; palcos de cazuela, 60; palcos de galería alta, 60; platea, con entrada, 60; cazuela mixta 12; tertulia alta, 10; galería, 5; delantera de paraíso, 2. — En la secretaría del teatro se reservan las localidades.

CERVANTES — Compañía dramática italiana de Darío Niccodemi.—Ultimas funciones. — Hoy, a las 21: Acidalia.

COLISEO — Compañía italiana de operetas Berlini-Gioana. — Hoy, a las 21: Los Saltimbanquis.

ODEON — Hoy martes, a las 21.15: Gran recital romántico: Schumann, Chopin y Liszt, por Rubinstein.

OPERA — Compañía argentina de comedias Roberto Casaux. Director artístico, Joaquín de Vedia. — Hoy, a las 21.15: Las Tres Marías. El Soy Pé, el

AVENIDA—Compañía española de operetas, zarzuelas y revistas Penella. —Hoy, a las 18 y a las 20.45: El Gran Bajá. A las 22: El Gato Montés.

VARIEDADES Y CIRCOS

CASINO — Maipú 336. — Hoy, a las 20.45: gran éxito de Les Vieviaris, Kitty Grenelle, Rowland, De Rocroy y Co., Corn and Neil, Les Florences, profesor Eclero y toda la compañía.

HIPPODROME — Corrientes y C. Pellegrini. — Compañía Edén Circus. —Hoy, a las 18.15 y a las 21: 20 atracciones y la revista Rapsodia Española.

MAIPO *(ex Esmeralda)*. — Esmeralda 443. — Hoy, gran éxito de Consuelo Mayendía, genial artista del couplet. Las siete Ba-ta-clan's Girls, la bailarina hindú Madiah Kaly y Castro-Silva, danzas modernas.

FLORIDA — Galería Güemes. — Hoy, a las 16 y a las 21: Exito de Buonavoglia. La Tosca y La Chisperita. —Los dientes del lobo.

SOLEIL. — Corrientes 3150. — Exito de Agudiez Carmen Rosis. *El rey de la fuerza. El diplomático amarillo.*

PA... y Callao.—El domingo 15, función tar-

NOTA — Para los Cinematógrafos ver la página de Teatros.

Agradecimiento a los países extranjeros

La gran demostración del 29 de Octubre

Concurrencia de los Ministros de las Naciones a quienes se retribuye el homenaje

La Comisión Nacional de Retribución de Homenajes tributados en el extranjero a la República Argentina que presido el doctor Angel M. Capurro celebró asamblea ayer en su local Florida 377, con asistencia de numerosos miembros.

Se fijó en forma definitiva el domingo 29 de octubre para que tenga lugar la gran manifestación que para retribuir aquellos homenajes realizará el pueblo de Buenos Aires, efectuándose las concentraciones de instituciones, sociedades, estudiantes, asilos, etc , en tres puntos que serán: la Plaza de Mayo y calles Florida y Perú, en la forma y con la ubicación que oportunamente se indicará.

La policía de la Capital ya ha concedido permiso para este acto, al que concurrirá la fanfarra y banda de música de la repartición.

En la columna tendrán lugar señalado las colonias y sociedades extranjeras que muy numerosas se han adherido a esta demostración y podrán concurrir con sus banderas y estandartes.

Se han constituído comisiones en los pueblos cercanos para que al gran acto asista el mayor número de personas y con tal motivo se ha solicitado de las empresas ferroviarias reducción de pasajes para ese día.

La comisión nacional y la de propaganda de la juventud y de los estudiantes auxiliares de la misma se reunen permanentemente en el local expresado.

Se ha requerido de la Municipalidad el embanderamiento de la plaza de Mayo avenida del mismo nombre y de la plaza del Congreso y la iluminación nocturna de dicha avenida.

Como se procura que el acto resulte eminentemente popular, la columna será engrosada además del pueblo con numerosas sociedades obreras, habiéndose recibido últimamente, entre otras muchas, la de la Asociación Ferroviaria Nacional.

Dado el número de casas de comercio adheridas al simpático movimiento de retribución que han prometido embanderar sus edificios, la ciudad presentará ese día el aspecto de alegría de las grandes solemnidades.

Comisiones especiales que ya han sido designadas, acompañarán a los embajadores y ministros plenipotenciarios de los países que van a recibir el agradecimiento a la Plaza del Congreso, donde se les entregará el pergamino con la declaración de gratitud argentina.

La comisión nacional inspirada en el deseo de que el gran acto de retribución resulte digno de las naciones que tributaron tan extraordinarios homenajes a la República Argentina, exhorta a todos la mayor propaganda para el más brillante éxito de la misma.

La misma comisión ruega a la prensa nacional y extranjera su valiosa cooperación.

Monseñor Baudrillart

SU REGRESO A FRANCIA

A bordo del "Mendoza" parte hoy para Francia monseñor Alfredo Baudrillart, eminente sacerdote que ha sido nuestro huésped durante muchos días.

La partida de monseñor Baudrillart ha de ser lamentada por sus numerosos admiradores y por todos aquellos que tuvieran oportunidad de apreciar de cerca su talento y sus virtudes.

Deja el ilustre prelado en nuestro país el imborrable recuerdo de sus excepcionales cualidades. Y ha de llevarse de nosotros la más grata impresión, ya que aquí se le rodeó de respeto y se le colmó de atenciones; atenciones y respeto, por otra parte, nunca tan merecidos como en este caso.

Hipólito Yrigoyen

(Colaboración)

Es un pensador y un elocuente. La emisión de sus ideas adquiere en su decir una sencilla majestad que aleja tanto la retórica como la vulgaridad: trasciende su fondo íntimo en una gradación espontánea que llega al período vehemente, cálido persuasivo, sin otro esfuerzo que el proceso de su propio entusiasmo de conductor de hombres, de pueblos..

No interroguéis nunca acerca de los filósofos preferidos por ese hombre excepcional, porque, en mi concepto, sus estudios derivaron la simpatía de su espíritu hacia las más altas especulaciones de su pensamiento, más no fueron causa única de la absoluta dedicación de su ser al admirable apostolado social en cuya consecución empleara las dotes de su inverosímil energía, hermanada a una inteligencia de las que deben llamarse "omnicomprensivas".

Yrigoyen, por definición de su talento, no hubiese logrado contener su actividad en los límites estrechos del ejercicio de una profesión, aún desempeñándola con la superioridad de su idealismo congénito. rehuyó su persona toda unilateralidad — aún la más sublime — por necesidad esencial de perspectivas dilatadas, generosas, como si sabiendo tan vasto el escenario de la vida política de su patria, quisiese recorrerlo sin retardar una sola de las etapas de su mejoramiento, que él vislumbraba impostergable.

Culmina su magno camino de hombre público — tomado este título en su acepción pura — en aquella época, cuando reconocida en su integridad moral insuperable, su figura de jefe de un gran movimiento popular, de fuerza motriz permanente, el curso de los sucesos lo consagró "el ciudadano por excelencia" de su tiempo a cuya decisión y a cuyo criterio no debían ya sustraerse las cuestiones fundamentales de la vida argentina, virilizada al fin por la dinámica de un civismo que había asentado la democracia sobre la única base de la verdad del sufragio.

La historia de su actuación exigirá tanto la vigorosa pluma de un escritor, como el profundo sentido analítico de un sociólogo, porque si ofrece episodios de nítida belleza, presenta conexiones con la existencia misma de su país que probablemente descubrirán el rumbo, hasta hoy ignorado, que siguieron importantes problemas nacionales en su resolución positiva o negativa para muchos desconcertante y para todos misteriosa en su urdimbre de causas...

No creo excederme en el empleo de esta frase — y aguardo el juicio de los que vengan — si expreso que Yrigoyen se constituyó, por virtud del correr de los acontecimientos en precipitada marcha de pendiente y en virtud de la posición que su figura le daba en medio de los hombres que estaban a cargo del gobierno de la oposición, en el árbitro de las circunstancias, en el eje de la rotación política argentina, con la gravedad inherente a tan extraordinaria, a tan merecida consagración.

Yrigoyen fué el inductor de la idea y de la acción del radicalismo: la génesis de la doctrina, por renovar mejorándola la primitiva, y la ejecución de aquella. Pudo exclamar, si fuese justo consigo mismo y no se sustrajera a la noble satisfacción de introspectar sus propios pensamientos, sus propios méritos — con esa modestia que es el crisol de todas sus virtudes—: "este triunfo es mi obra". Y es la obra de su fé, de su perseverancia, de su largo y hondo sentido patriótico...

II

Lento, cuando las impulsividades excesivas de sus partidarios, urgíanlo a soluciones rápidas, inminentes, fulminantes casi, para explicarles con una adusta sencillez de repúblico la inconveniencia de forzar el juego del mecanismo que sólo su mano debía hacer emplear: puesto en cambio, cuando sus adeptos preferían entregar a la buena fe de los políticos gobernantes el logro de sus ansias regeneradoras, esperan, ¡ilusos! con fácil optimismo el advenimiento de un desinterés insospechable, puesto entonces, para quitarles de la mente la ingenua utopía y enarbolar con un gesto pronto, con el único gesto de su actitud de apóstol, el estandarte de la épica cruzada, marchando hacia la conquista de la verdad institucional, bastardeada en simulaciones de democracia y despreciando los elevados honores con que la indignidad de los dueños del poder querían tentar la sagrada intransigencia de sus preceptos y de sus ejemplos!

¡Por eso su genio creó entre el dolor de sus pruebas infinitas entre la tempestad de los contratiempos lleno de grandeza siempre y siempre exento de debilidad, forjándola con profundas concepciones, con la dureza del hierro y la suavidad de los idealismos, con la frialdad del metal y el calor de la chispa, creó su obra imperecedera, el dogma y su aplicación: el nuevo destino de su pueblo, frente a su propio pasado y frente a todas las naciones de la tierra: la solidaridad argentina en el bien sin más consideración que el derecho y la justicia, que los siglos y los siglos consagrarán, inmortalizando al Hombre, Idea y Brazo!

El pueblo todo, trabaja en sus múltiples tareas, tranquilo en la seguridad que el ilustre Presidente otorgó a su destino. Condenado a tristes incertidumbres, indeciso el paso, oscuro el sendero, instable el pago de sus afanes, vió un día — ¡feliz! — que un estadista, su alma dirigida hacia la muchedumbre, entendió su situación, reflexionó sus mismos problemas y luego, sin vacilar, adoptó las medidas que dictara su conciencia y arregló los intereses en pugna, respetando los postulados de la lógica colectiva, pero sancionando las normas de su moderna y cabal comprensión de la lucha social!

Llegó ese gobernante por su magna obra, por sus ideaciones luminosas a convertirse en el primer ciudadano de Sud América, colocándose en el mismo plano superior de los grandes hombres mundiales. La sanción universal lo destaca: su nombre es un símbolo de nobilísimas calidades y la estela de su paso, un inextinguible resplandor, que enseña guía y embellece a la patria!

El bachillerato nocturno

Conforme tenemos anunciado, esta noche, a la hora 21, se efectuará la inauguración oficial de los cursos de bachillerato nocturno en el Colegio Nacional Juan Martín de Pueyrredón.

Se desarrollará, con tal motivo, una interesante fiesta a la cual asistirá el ministro de Instrucción Pública.

Servicio telegráfico especial para LA EPOCA

(De la United Press, Agencia Havas y nuestros corresponsales)

El conflicto del Cercano Oriente

Próximo discurso de Mr. Lloyd George

LA CONFERENCIA DE MUDANIA

La cuestión del Cercano Oriente

LONDRES, octubre 10 (United Press). — El primer ministro, Mr. David Lloyd George, piensa pronunciar en público un discurso, tan pronto como sea posible, en defensa de la política de su gobierno en la cuestión de Oriente.

LONDRES, octubre 10 (U. Press) —La situación de la conferencia de Mudania se presenta todavía bastante obscura, y seguirá así hasta que se conozcan los resultados de las negociaciones acerca de los límites de las zonas neutrales y del número de gendarmes turcos que se permitirá enviar a Tracia.

LONDRES, octubre 10 (A. Havas) —Numerosos órganos de esta capital examinan de diverso modo las probabilidades de éxito de la conferencia de Mudania.

"The Daily Telegraph" expresa su confianza en los resultados satisfactorios de la citada conferencia.

ATENAS, octubre 10 (A. Havas)— Los diputados que representan al territorio de Tracia en el seno del parlamento griego, estiman que el plazo de un mes acordado por los aliados a fin de proceder a la evacuación de los cristianos que se encuentran en el citado territorio, no es suficiente.

En consecuencia, dirigieron un telegrama al ex ministro griego, señor Venizelos, rogándole realizar las gestiones pertinentes con el fin de asegurar la extensión del plazo.

MUDANIA, octubre 10 (A. Havas) —El general británico Harrington, comunicó al representante del gobierno de Angora, Ismet Bajá, las proposiciones de las potencias aliadas, declarándole que una Comisión Mixta determinará los límites de la zona neutral con el único objeto de garantizar la seguridad de las tropas y la libertad de los estrechos.

Inmediatamente después, Ismet Bajá comunicó las citadas proposiciones al gobierno de Angora, cuya contestación es esperada hoy.

La situación de los fugitivos del Asia Menor

CONSTANTINOPLA, octubre 10 (United Press). — El doctor Nansen está estudiando la situación de los fugitivos, que se considera es muy grave, particularmente por causa de la preponderancia de niños y ancianos de ambos sexos que no pueden ganarse la vida. Espera salir para Bruesa dentro de unos días para conferenciar con Kemal bajá y visitar después Salónica y Atenas para entrevistarse con las autoridades griegas.

Match de box

LA HABANA, octubre 10 (United Press). — Se espera que concurra un enorme gentío al match que esta noche se realiza entre Jack Britton, campeón de peso medio mediano de box y Jimmy Kelly. Será a 15 rounds y hay una bolsa de 15.000 dólares. Será sin duda la principal fiesta deportiva de los festejos de la independencia cubana.

La muerte del almirante Montt

WASHINGTON, octubre 10 (United Press). — Lamentando el fallecimiento del ex presidente chileno Montt, el embajador de Chile señor Mathieu se expresó así:

"Su nombre quedará para siempre ligado a los famosos sucesos de la historia de su patria y su vida política y privada será un ejemplo y obligará al respeto de sus compatriotas."

El nuevo empréstito norteamericano

NUEVA YORK, octubre 10 (United Press). — Indícase que el nuevo empréstito del gobierno por quinientos millones de dólares será suscrito con creces, cubriéndose a lo menos tres veces. Un Banco de Nueva York y no de los más grandes, pidió bonos por valor de cincuenta y cinco millones, pagando al contado. Créese que es posible que el secretario del Tesoro, Mr. Mellon, resuelva aumentar el importe de la operación a 750.000.000, o quizás a mil millones, debiendo decidirse eso para el lunes próximo.

El precio de la carne

CHICAGO, octubre 10 (United Press). — En la décimosexta convención anual del Instituto Americano de establecimientos para elaboración de carnes, Mr. Wilson, presidente de la casa Wilson & Co., manifestó que los precios de carnes al por mayor habían vuelto ahora a las cotizaciones de antes de la guerra. El valor de las carnes ha alcanzado un estado de estabilidad y la producción de las casas preparadoras de carnes va normalizándose. Las exportaciones disminuyeron por valor de 500.000.000 de dólares el año pasado, lo cual representa un cuarenta por ciento en cantidad. Declaró Mr. Wilson que la industria de la carne goza de alta consideración en todo el mundo, debido a su barato y eficiente servicio y a sus sólidos cimientos económicos.

El nuncio en la Argentina

ROMA, octubre 10 (U. Press).— El papa ha nombrado nuncio en la Argentina a monseñor Giovanni Beda Cardinali.

Los sucesos de Marruecos

MADRID, octubre 10 (U. Press). — Informan de Tetuán que la posición de Meter fué tomada.

En la costa de Gomara se instaló una estación radiotelegráfica.

Van aumentando las sumisiones de las cabilas próximas.

Han marchado hacia Melilla bastantes fuerzas, reclamadas por el general Burguete.

Homenaje Popular al Presidente Yrigoyen

Adhesión a los festejos de la trasmisión de mando — Prosecución de los trabajos

La comisión ejecutiva de este homenaje al primer magistrado de la Nación, ha resuelto adherirse a los festejos que se realizarán el 12 con motivo de la trasmisión del mando presidencial. Con tal motivo invita a los adherentes que ya han firmado los pergaminos y a los que simpaticen con la iniciativa, para que concurran al local central, Florida 722, de donde partirán en corporación, para unirse a la columna troncal de la manifestación.

La misma comisión resolvió proseguir los trabajos relativos a la recepción de firmas. Esta medida ha sido tomada en vista de la imposibilidad de entregar el mismo día 12 del corriente, los pergaminos que compondrán el álbum, que será ofrecido al doctor Yrigoyen, pues son numerosas las adhesiones que se siguen recibiendo, tanto de la capital, como del interior del país.

A fin de descongestionar la recepción de firmas, se ha habilitado un nuevo local, el que funcionará en la calle Uruguay 471, donde se recibirán adhesiones de 9 a 21 horas.

Se ha adherido a la comisión de honor de este homenaje, el señor D. Federico Martínez Weigel.

La trasmisión del mando

Ceremonias oficiales que se realizarán mañana

El Presidente de la República doctor Hipólito Yrigoyen recibirá mañana en audiencia solemne, a partir de las 12.45, a las embajadas especiales.

Se ha establecido el siguiente orden de presentación: presentará primero las credenciales el embajador de España, marqués de Ampuesta haciéndolo a continuación el de Estados Unidos, D. Juan Wallace Riddle; el de Méjico, doctor José Vasconcellos; el de Ecuador, don Alberto Muñoz Vernasa; el de Bolivia, doctor Eleodoro Villazón; el de Brasil, don Pedro de Toledo; el del Perú, don Hernán Velarde; el de Paraguay, don Vicente Rivarola; el de Portugal, doctor Alberto D'Oliveira; el de Uruguay, don Atilio Narancio; el de Chile, don Luis Barros Borgoño; el de Gran Bretaña, don Claude Wallet, y el ministro de Cuba, en misión especial, don Manuel de la Vega y Calderón.

No se pronunciarán discursos.

El presidente del Senado y a la vez de la Asamblea Legislativa que debe tomar el juramento constitucional a los mandatarios electos, doctores Alvear y González, ha tomado ya todas las disposiciones tendientes al mejor éxito de ese acto que se realizará el próximo jueves, a las 15 horas, en el recinto de la Cámara de Diputados.

Se ha dispuesto que en la mesa de los ministros tomen ubicación las 11 embajadas especiales a esa ceremonia y en las dos últimas filas de bancas, dentro del recinto, los jefes de misiones extranjeras, ministros diplomáticos, encargados de negocios, etc., cuyo número asciende a 136. Los palcos de la presidencia de la Cámara han sido cedidos al Presidente electo doctor Alvear, para su familia y los demás, serán distribuídos entre las familias de los diputados, senadores y funcionarios públicos.

Esta tarde a las 18 llegará a la estación Retiro, en el tren internacional, la embajada especial de Chile presidida por D. Luis Barros Borgoño. Serán cumplimentados los viajeros por el jefe de la oficina de ceremonial.

El gobierno de la provincia de Salta ha dictado el siguiente decreto, adhiriéndose al acto de la trasmisión del mando:

"Debiendo efectuarse el 12 del corriente mes la trasmisión del mando entre el Exmo. señor Presidente de la República, doctor Hipólito Yrigoyen y el Presidente electo doctor Marcelo T. de Alvear, y siendo un deber del gobierno de la provincia testimoniar en dicha oportunidad el reconocimiento a que se ha hecho acreedor por parte de los salteños el actual Gobierno de la Nación, en virtud de las grandes obras ferroviarias que se construyen en territorio de la provincia; y al mismo tiempo, exteriorizar ante el superior gobierno que se inicia la imperiosa necesidad que existe de llevar a feliz término esas dos líneas internacionales y las dos interprovinciales destinadas a crear la grandeza del norte argentino, el Poder Ejecutivo de la Provincia decreta:

Artículo 1.o — Desígnase al señor ministro de Hacienda, Ing. Rafael P. Sosa y doctores D. Nicolás Lozano y D. Manuel I. Escobar para que representen al Poder Ejecutivo de la Provincia en los actos oficiales de la trasmisión del mando presidencial.

Art. 2.o — Comuníquese, publíquese y dése al Registro Oficial. — (Firmado): Adolfo Güemes; Antonio Ortelli".

Al señor Nicolás Lozano, uno de los componentes de la delegación salteña le fué enviada la siguiente comunicación:

"Tengo el agrado de dirigirme a Vd., acompañándole copia debidamente legalizada del decreto dictado en la fecha por el Poder Ejecutivo, por el que se designa a Vd. conjuntamente con el señor ministro de Hacienda de la Provincia, Ing. Rafael P. Sosa y doctor Manuel I. Escobar, para representar al P. E. en los actos oficiales de la trasmisión del mando presidencial.

Aprovecho esta oportunidad para saludar a usted con mi consideración más distinguida. — (Firmado): Adolfo Güemes; Antonio Ortelli".

SEMANA DEL NENE

Numerosa concurrencia visitó hoy el local de la exposición inaugurada recientemente en la calle Victoria 1077.

Han despertado sumo interés los cuadros gráficos que ofrecen a quienes quieran estudiar el problema de la mortalidad infantil los datos más modernos y claros. Las vitrinas enseñan al público de una manera clara y sencilla los preceptos higiénicos generales relativos a la alimentación, aseo, traje y habitación del niño. Se ha procurado presentar las formas

"Casa de España-América"

Ha solicitado personería jurídica

El presidente de la C. Directiva de esta naciente institución, fundada a fin de propiciar el movimiento hispano-americanista se ha dirigido al P. E. Nacional solicitando la personería jurídica necesaria al logro de los propósitos sociales.

Cancelación de letras

Por intermedio de la Tesorería General de la Nación, el Ministerio de Hacienda canceló esta tarde una letra, que vencía hoy, por 100.000 $ m|n.

Administración Nacional

En concepto de diferencias de jornal mínimo y sueldos por junio y julio de la Defensa Agrícola, el Ministerio de Hacienda pagó esta tarde 320.506 $ m|n

NUEVO MODELO
Ford
THE UNIVERSAL CAR
SEDAN
AGENCIA FORD CENTRAL
y Fábrica de Carrocerías
Lavalle 1702
Tacuarí 1274
El taller más grande en Sud América Ford

más económicas, puesto que la obra está destinada al pueblo.

Ha empezado a hacerse por medio del comercio, la distribución de hojas y cartillas instructivas destinadas a los padres, cada una de las cuales trata algún punto especial de la higiene infantil.

Mañana será, sin duda, un gran día para los niños que concurren a los parques, pues a todos ellos asistirán instructores especiales encargados de entretenerlos con juegos adecuados. La comisión espera que todos los que simpaticen con la obra y puedan hacerlo, organicen en sus casas reuniones amenas para los niños del barrio.

Se está preparando con todo empeño el paseo que se ofrecerá a un grupo de madres con sus niños al Parque Chacabuco, habiéndose recibido varias contribuciones del comercio destinadas a hacerlo más atrayente.

Homenaje a la memoria de Roldán

En la Pampa se realiza un acto que alcanza lucidas proporciones. Asiste concurrencia de numerosos pueblos del territorio y de la Capital Federal

TOAY, octubre 9.—Grandes proporciones asumió el acto que organizaron los pampeanos en homenaje a la memoria del eminente poeta y orador Belisario Roldán.

Asistieron numerosas personas, entre quienes se encontraban distinguidas damas y prestigiosos caballeros llegados de la capital del territorio, pues la ceremonia había despertado vivo interés en todas las esferas sociales.

Poco antes de la hora señalada para el banquete con que debían ser obsequiados los huéspedes, llegaron el gobernador del territorio, comandante Baldomero Tellez, el intendente municipal de Santa Rosa, don Sabino Neveu; el inspector general de escuelas de territorios, doctor Lorenzo N. Lucena, en compañía del doctor Alberto J. Grassi, quien había sido designado para dar una conferencia sobre la personalidad del doctor Roldán.

Los huéspedes fueron recibidos por la comisión organizadora que presidió el señor Juan Caviglia y la que integran los vecinos señores Manuel L. Jarrin, Juan Tapiola, Carlos Parenti e Italo López. El banquete se sirvió en el local de la Sociedad Italiana.

Terminado el banquete aludido, que transcurrió en un ambiente de animación, se inició la velada con la interpretación del Himno Nacional por la banda de policía.

Acto continuo se levantó el telón del teatro Español, que era donde se realizaba la ceremonia y apareció el amplio escenario convenientemente adornado con palmas, escudos, banderas de varias naciones y ofreciendo en el centro la imagen de un monumento a la memoria del poeta, cuyo retrato, además, estaba en varios lugares del salón.

Luego, las señoritas Nilda Schacrrer, Venancia Rodríguez, Carmen Ponti y Tula Guido representaron, con singular acierto, un hermoso cuadro que significaba el saludo de las banderas argentina, española e italiana, pues las sociedades de residentes españoles e italianos se habían adherido a dicho homenaje.

Después se desarrollaron varios números de canto, declamación y concierto en los que tomaron parte los alumnos del Conservatorio Musical Argentino que dirige el profesor César Rodríguez, distinguiéndose las señoritas Silvia Neveu, Luisa Bianchi, Amelia Neveu, Ramona Losada, Lola Mommani, Enriqueta Gonet, Encarnación Monfort, la niñita Ana Navarro Sarmiento y los jóvenes Juan Carlos Rodríguez y Luis Oliver Luna.

A continuación, y previo un breve intervalo, se adelantó el secretario general de la comisión de homenaje señor Manuel J. Jarrin, quien hizo la presentación oficial del conferencista manifestando que el doctor Grassi, hijo de la Pampa, es no solo un intelectual de arraigadas y extensas simpatías en el territorio sino uno de los oradores que se ha destacado con perfiles más salientes entre el número de los que forman la nueva generación, tal como lo demostrara el mismo Roldán al ofrecerle en repetidas ocasiones su misma tribuna.

El doctor Grassi, que fué saludado con largas ovaciones, pronunció, después, su conferencia haciendo un interesante estudio sobre el ilustre argentino. Comenzó, después de agradecer la designación, y de poner de relieve el alto significado de ese homenaje, refiriéndose a las salientes cualidades generales del doctor Roldán para detenerse, luego, sobre aquella personalidad tratándola como periodista, como dramaturgo, como orador, como patriota y como poeta, y recordó, al mismo tiempo, algunos de los inspirados versos del gran bardo, provocando muchos aplausos.

Al terminar su conferencia que fué el número más saliente de la ceremonia, el doctor Grassi fué motivo de una larga y calurosa demostración de aprecio.

Terminó el acto con la lectura, efectuada por el señor Feliciano Fernández, de un telegrama del intendente de Toay, señor Carmelo Cuglietta, en el que ratificaba su adhesión y lamentaba no poder asistir a causa de encontrarse, sin medios de transporte a muchas leguas de distancia.

Los aviadores mejicanos realizarán vuelos el domingo próximo en el estadio municipal

En el estadio municipal de Palermo se realizará el domingo próximo a las 15 horas, un festival aeronáutico en honor de los aviadores mejicanos, capitán Guillermo Ponce de León y tenientes Francisco Espejel y Julián Navas Salinas.

Además de los vuelos que efectuarán los distinguidos pilotos extranjeros, participarán prestigiosos aviadores argentinos.

Se realizarán interesantísimos concursos hípicos.

Un notable pintor chileno

Don Alvaro Casanova

En el Museo Nacional de Bellas Artes ha sido inaugurada recientemente, una exposición pictórica de vivo interés artístico y de carácter especial.

Se trata de una exposición de marinas. Su autor, el notable pintor chileno don Alvaro Casanova, es el más destacado marinista americano; ha obtenido en su país cuantas recompensas es dable obtener, ha prestigiado el arte patrio en el extranjero, y Sommerscales, el maestro inglés, proclama al señor Casanova, no ya como su discípulo predilecto y que le honra, sino como su émulo, su "doble", su igual.

No es raro que en Chile haya surgido artista de tal condición. País bañado por el mar desde la cabeza a los pies, es rico, además, en historia náutica, de modo que reflejo del propio ambiente es lo que realiza el señor Casanova en la maravilla de sus telas.

Nos da a admirar cincuenta trabajos. Mares desolados, crespos, serenos, embravecidos; embarcaciones que zozobran, o que se mecen, o que se alejan, o que van entrando; escenas marítimas de toda especie, además de páginas históricas con diseños sobrios y con propiedad perfecta. He ahí en conjunto, en qué consiste la exposición Casanova.

¿Y en detalle?... En detalle merece ser observado de modo especial cada cuadro. El raso de las ondas, el moaré que semejan a veces; los verdes variadísimos y los azules incontables; el blanco de las olas, el brillo de las playas, el plomizo de los horizontes; todos los matices que crea el mar en sí mismo o en torno, están fijados en la tela por el señor Casanova de modo que sorprende y fascina, como fascina el propio mar.

Y el señor Casanova es ingeniero marino, de manera que hay ciencia en la disposición de los velámenes, en el humo de las chimeneas, en la ejecución integral. Y aunque puede ser imaginativo — ya que es artista, — ha preferido ser fiel a la verdad y ha estudiado la historia cuando ha querido evocarla o se ha lanzado mar adentro cuando ha querido sorprenderlo en sus caprichos.

Así como algunos señores recorren los mares en su yath, el señor Casanova los ha recorrido en un taller flotante. Feliz caso de enamorado, el de este señor: el mar le ha correspondido, se le ha entregado, le ha hecho la merced de sus tesoros y le ha dado a descifrar sus misterios.

Y el señor Casanova, sin egoísmos, nos da a conocer en obras de pincel, el resultado de sus andanzas por las aguas chilenas. A la vez que prueba la belleza de aquellas regiones, sitúa muy alto ante Buenos Aires su extraordinaria condición de artista.

Eugenio Labarca.

Estado del tiempo

Han caído lluvias ligeras en el sudoeste de Buenos Aires, Pampa Central y Río Negro. Reina tiempo algo nublado en las provincias del este, Pampa Central y Río Negro, y tiempo bueno en las demás partes.

Prevalecen vientos suaves del norte en las provincias del este y norte y suaves del sud a sudoeste en las regiones del oeste y sud.

La temperatura ha subido excepto en puntos en el oeste de Río Negro y Chubut; en todas partes se encuentra varios grados bajo la normal.

La presión ha bajado considerablemente en las provincias mientras que en el sudoeste del país está en brusco ascenso.

Comunicaciones telegráficas

Por línea mal en su sección, no se acepta tráfico para el Paraguay.

Las demás líneas internas y conexiones internacionales funcionan normalmente.

Puerto de Mar del Plata

Se hacen llegar al Gobierno Nacional expresiones de regocijo por la inauguración de la escollera de cabotaje

Discurso pronunciado por el ingeniero Canale, en nombre del ministro Dr. Torello

Esta mañana regresó de Mar del Plata, donde en representación del ministro de Obras Públicas presidió la ceremonia inaugural del muelle de cabotaje, el director de Navegación y Puertos, ingeniero Canale, quien informó de inmediato al doctor Torello de la excelente impresión que trae de dicha localidad, cuyas fuerzas vivas en el sencillo acto de ayer han tenido oportunidad de expresar su aplauso por la obra pública tan auspiciosamente llevada a cabo por el actual gobierno.

Además del ex transporte "Chubut", atracaron al muelle dos buques mercantes, que iniciaron las operaciones en medio del regocijo del público que concurrió para presenciar la inauguración.

En nombre del doctor Torello, el director de Navegación y Puertos agradeció las manifestaciones de aplauso tributadas al Poder Ejecutivo, en un lunch que ofreció en el tren antes de la partida a las autoridades locales, miembros de la empresa constructora del puerto y vecinos caracterizados de Mar del Plata.

Telegramas de felicitación al gobierno—

Firmado por un gran número de vecinos de Mar del Plata, el ministro de Obras Públicas, doctor Torello, ha recibido hoy el siguiente telegrama:

"El vecindario de esta ciudad altamente satisfecho por el acto que se realizó ayer en el puerto de Mar del Plata, con motivo de la inauguración del muro de atraque de cabotaje, se permite dirigirse a V. E., expresándole sus congratulaciones por ese progreso evidente debido al esfuerzo patriótico del gobierno nacional y del que fué V. E. en el Ministerio a su cargo, el más entusiasta propulsor. Sírvase V. E. aceptar la más profunda gratitud y nuestras felicitaciones por la obra que hoy inauguramos y que constituye para este pueblo un verdadero y auspicioso acontecimiento".

Además, el doctor Torello recibió este otro despacho:

"La empresa constructora del puerto con motivo de la inauguración de las obras del muelle de cabotaje, que acaba de habilitarse a nombre de V. E., tiene el honor de presentarle sus atentos saludos y expresar sus votos por la prosperidad del país, al que con tanto acierto y patriotismo ha V. E. consagrado su dedicación. — Caubio, director de la empresa".

Discurso del ingeniero Canale—

En el acto inaugural, el ingeniero Humberto Canale, pronunció el siguiente discurso en nombre del ministro de Obras Públicas:

La creación de nuevos centros de intercambio comercial que propendan a facilitar en lo posible, no solo el transporte de la producción hasta los lugares de consumo, sino también el de los elementos necesarios para la vida económica del país, ha sido uno de los propósitos fundamentales sobre los cuales el actual gobierno ha establecido su política en materia de comunicaciones.

El vasto plan que abarca la prolongación de los Ferrocarriles del Estado hacia el Norte y Sud de la República y la construcción de 18 puertos en el litoral marítimo y fluvial, ha respondido a esa finalidad, tendiente a evitar al productor gastos superfluos de transporte, a fin de que el esfuerzo por él realizado no sea afectado por factores ajenos a su propio trabajo.

La parte de las obras del puerto de Mar del Plata, que en nombre de S. E. el señor ministro de Obras Públicas de la Nación tengo el alto honor de inaugurar, concebidas por gobiernos anteriores, puede decirse que lo han sido prematuramente, si se analiza la estadística de producción de su zona de influencia, así como la importancia actual y la de un futuro próximo, que ofrece su área de expansión; pero si se tiene en cuenta la historia del desenvolvimiento de las obras públicas en el país, cuyo gráfico, lento en su origen, marca curvas fuertemente ascendentes a los pocos años de explotación, es dable esperar que estas obras puedan con la contribución eficiente de los pobladores y del comercio local alcance un movimiento que responda a los fines previstos por sus creadores.

El gobierno cuyo mandato constitucional se halla por terminar, ha encontrado estas obras en estado de comienzo, después de haberse invertido aproximadamente $ 4.000.000 o|s., se hallaban semi interrumpidas a consecuencia de la guerra europea y la empresa constructora, fundada en razones de fuerza mayor, había manifestado la imposibilidad de continuarlas dentro de las condiciones que le imponía el contrato; corrían, pues, peligro de malograrse los trabajos realizados, sino se llevaba a efecto su terminación, como correspondía hacerlo, de acuerdo con el proyecto formulado por la misma empresa, cuya reputación técnica y financiera me complazco en reconocer.

"El actual gobierno, aún cuando no participaba de las ideas optimistas que determinaron la creación de este nuevo puerto, pues juzgó desde el primer momento que había otras obras de carácter impostergable que la Nación debía tomar a su cargo de inmediato, no vaciló ante la importancia de las sumas comprometidas y deseando contribuir, repito, a que ese gran esfuerzo no resultara malogrado, en autorizar la prosecución de los trabajos, arribando previamente a un convenio basado en razones de extricta equidad que ha permitido la utilización racional y paulatina de parte de los trabajos previstos en el proyecto aprobado".

"Las obras proseguirán de acuerdo con el criterio ya establecido, procurando su utilización para los fines de interés general previstos al dictarse la ley respectiva y a su terminación el puerto será un alto exponente entre las obras públicas de su género, reuniendo los últimos adelantos de la ingeniería y satisfaciendo a los progresos de la arquitectura naval. Su ubicación inmediata al aristocrático balneario, le ofrecerá una vía más de acceso y abrirá nuevos horizontes al cabotaje, constituyendo un factor que influirá poderosamente no sólo en el valor de la propiedad sino también en la población del litoral marítimo de la región".

"En presencia de un sacrificio de tal magnitud para los recursos de la Nación, en una obra que en realidad no responde a una necesidad impostergable del desenvolvimiento económico de la zona que está llamada a servir, es de esperarse que los propietarios de los campos inmediatos harán lo que se halle a su alcance para que el puerto tenga vida propia".

"Está pues, en manos del comercio y de los propietarios locales complementar las previsiones del gobierno al establecer esta obra de fomento, tratando de que en un futuro más o menos cercano, pueda bastarse a sí misma, con lo cual quedará satisfecha la fuerte erogación que representa su ejecución para el erario nacional".

"No deseo dar por terminado este acto, sin dejar debida constancia del elogio que ha merecido la acción eficiente de la técnicos a cuyo cargo ha estado la construcción, dirección y fiscalización de los trabajos, el nombre de los cuales quedará íntimamente ligado a esta obra pública".

Acceso a la escollera Norte.—

El ministro de Obras Públicas ha dispuesto que las cuadrillas de peones que han venido trabajando en el paseo General Paz, de Mar del Plata, sean ocupadas en la construcción del camino de acceso, a la escollera Norte, en cuya obra contribuyen los vecinos.

Asociación Docente de Cultura Integral

Inauguración del ateneo del magisterio

Con la denominación de Asociación Docente de Cultura Integral, se ha constituído, en esta capital, una asociación de educadores de ambos sexos, cuyos preceptos principales son: constituir una entidad eficiente de sociabilidad y de cultura.

Contribuir al enaltecimiento del magisterio y al mejoramiento de la enseñanza y fomentar la educación.

Como se vé los fines que persigue esta institución, no pueden ser más loables y dinos del mayor elogio.

Para poder cumplir ampliamente el segundo punto de los fines que persigue, se ha constituido dentro de esta misma asociación otra que se denominará Ateneo del Magisterio, que ha trazado el siguiente plan de trabajo:

1.o Realizar conferencias, a) de cultura general, b) de cultura profesional; 2.o Realizar sesiones de deliberación, en las que se discuta problemas de interés para el amgisterio y la enseñanza; votándose como conclusiones, las aspiraciones de la asamblea; 3.o Realizar sesiones de estudio y homenaje a autores nacionales; 4.o Realizar sesiones de lectura, de obras de gran aliento; 5.o Realizar festivales de cultura artística y literaria y amenizar las reuniones mencionadas; 6.o Crear una Biblioteca Pedagógica; 7.o Realizar certámenes intelectuales, y 8.o Establecer intercambios de estudio y estudiosos con instituciones similares del extranjero.

Este Ateneo será inaugurado el 12 del corriente a las 15 horas, con un acto público que se realizará en el salón de fiestas de la Escuela Normal de Profesores, habiéndose preparado el programa que damos a continuación:

Primera parte: 1.o Apertura por el presidente; 2.o Conferencia "La costumbre de quemar a Judas Iscariote el sábado de Pascua", por el doctor Samuel De Madrid; 3.o Piano, Rapsodia de Listz VI, por la profesora señorita Angela Sanz.

Segunda parte: 4.o Trío C. Gurlitt op. 171, para piano, violín y violoncello, Allegro, Adagio, Allegro con spi.itu (Finale), gentilmente por las prof. señoritas Margot Ginal, María Luisa Bertarelli y Julia Petraglia; 5.o Violoncello, a) Serenade de Squire, b) Berceuse de Godar, c) Musette (Air de Ballet), J. Offenbach, gentilmente por las profesoras señoritas Julia Petraglia y Angela Sanz; 6.o Canto, gentilmente por la señora Elisa Soler de Barrionuevo.

Tienda San Juan

Catálogo de Primavera y Verano

Ha llegado a nuestra mesa el catálogo de primavera y verano, editado por la casa San Juan.

Se trata de un tomo lujosamente impreso y los figurines que desfilan por sus páginas, traen el sello característico de la distinción y del buen gusto, con que ha sido cuidado el detalle del buen vestir.

Los modelos son acabadas obras de arte y estamos seguros que han de ser ellos los que señalen la pauta, en la que nuestras damas, han de encontrar la línea general que comprenderá la moda de la próxima temporada.

Acto literario musical en honor del R. P. Vicente Gambón

La Academia Literaria del Plata ofrecerá a su director el R. P. Vicente Gambón un acto literario-musical, que tendrá lugar hoy a las 17 y 30 horas en el salón de actos del Colegio del Salvador.

He aquí el interesante programa confeccionado:

Palabras de ofrecimiento por el presidente de la Academia, doctor Julio E. Padilla.

Primera parte: 1, Carmen (Preludio) Bizet, por la orquesta; 2. Evocación..., por el académico don Oscar Beltrán; 3. Redondillas, leídas por su autor el académico don Alfredo J. Rissotto; 4, Garín (Sardana) del maestro Bretón, por la orquesta; 5, Discurso por el académico doctor Faustino J. Legón; 6, Aires de allá y de acá..., interpretado por el joven tenor argentino don Pedro Mirasson.

Segunda parte: 1, Maruxa (Sinfonía) del maestro Vives, por la orquesta; 2. Y va de cuento... por el académico D. José Sanllorenti Ruiz; 3. Bendito sea... (Tango milonga), original y declamada por su autor el Presbítero Juan B. Lértora; 4. Serenata morisca, de Chapí, por la orquesta; 5. Recuerdos... Trabajo en prosa del académico doctor Rafael Insausti; 6. Sevillanas, de Massenet, por la orquesta.

Acto continuo el académico doctor Atilio Maini, por encargo de la Comisión pro homenaje, hará entrega al R. P. Gambón de la suma recolectada para costear la beca que llevará su nombre.

Finalizará el acto con un número muy grato al obsequiado ¿...?

Dirigirá la orquesta de treinta profesores el profesor D. Luis V. Ochoa.

Correos y Telégrafos

RETIRO DEL SEÑOR ANTONIO IBARGARAY

Ha presentado la renuncia del cargo de Jefe de Servicio de la Dirección de Telégrafos de la Nación el Sr. Antonio Ibargaray, meritorio funcionario que en los distintos puestos en que le tocara actuar, desde su ingreso a la repartición, en 1892, supo dejar siempre nítidamente marcadas las huellas de una corrección insuperable y de una labor proficua e inteligente.

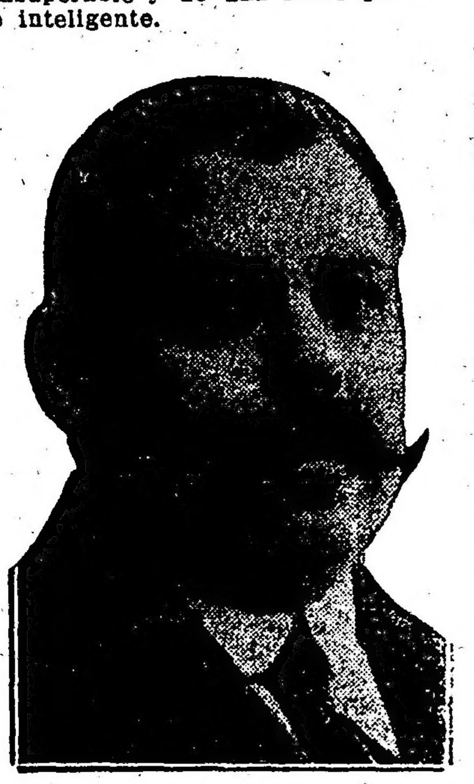

En su larga carrera administrativa, pues ingresó como telegrafista de 4a. el 2 de diciembre de 1892, obtuvo uno a uno los ascensos que lo llevaron al puesto que en la actualidad desempeñaba, sin más ayuda que la de sus propios merecimientos.

Como inspector constructor, tuvo bajo su dirección la construcción de líneas telegráficas importantísimas de un total de más de mil ochocientos kilómetros de longitud.

Ocupó, asimismo, interinamente, en distintas ocasiones, la jefatura de la Sección Técnica y la de la Dirección de Telégrafos, funciones en las cuales puso también de manifiesto una preparación esmerada y una penetración poco común para resolver con acierto y en forma expeditiva las cuestiones más intrincadas.

Cúpole igualmente desempeñar varias misiones de confianza, entre ellas, la última, la de interventor nacional en la oficina central del Telégrafo de la Provincia de Buenos Aires, en esta ciudad, durante la intervención del Dr. Cantilo.

El señor Antonio Ibargaray había sido jubilado en 1917, pero, a pedido del actual Director Generel, doctor José Giuffra, continuó en el cargo, acompañándolo hasta el final de su administración.

La noticia de su retiro ha producido hondo pesar, no solamente entre el personal superior sino también en el subalterno, que veía en él al jefe bondadoso y recto, invariablemente dispuesto a velar por su bienestar dentro del marco de la más estricta justicia.

Unión Cívica Radical

CIRCUNSCRIPCION 15a.

Homenaje al Presidente Yrigoyen

Con una entusiasta asamblea se inauguró anoche el nuevo período de sesiones de la nueva comisión directiva del comité de la circunscripción 15a.

El señor Nicolás Basualdo (hijo), presidente electo, quien abrió el acto pronunciando un conceptuoso discurso agradeciendo la distinción que se la ha hecho al designarlo para desempeñar la presidencia del comité, elogió al Presidente de la República, doctor Hipólito Yrigoyen, a cuyo efecto propuso un voto de aplauso solidarizándose con su obra política.

Acto seguido por unanimidad se resolvió dirigirse al Comité de la Capital expresando el deseo de que se designase presidente honorario del partido al doctor H. Yrigoyen.

Se resolvió invitar a los correligionarios de la circunscripción para el 12 de octubre al acto de trasmisión del mando presidencial y para el día 14 de octubre al popular homenaje de adhesión al Dr. Honorio Pueyrredón, con motivo a su destacada actuación ante el primer Congreso de la Liga de las Naciones.

Este comité funcionará todos los días a excepción de sábados y domingos, fijándose días de sesión los lunes a las 20.30 horas.

CIRCUNSCRIPCION 10a.

Habiendo solicitado licencia por tiempo indeterminado el presidente del comité seccional señor Francisco Sozzani, se ha hecho cargo de la presidencia del comité el concejal señor Andrés F. Ventre.

CIRCUNSCRIPCION 9a.

En el salón Giuseppe Garibaldi, calle Sarmiento 2410, a las 21 de mañana se efectuará una función teatral a beneficio de los consultorios médicos gratuítos que sostiene el comité de la circunscripción 9a. y en honor del señor Alfredo A. Magnasco y de los doctores que prestan servicios profesionales en los mencionados consultorios.

CIRCUNSCRIPCION 3a.

Este comité convoca a los miembros de la C. D. a la reunión a efectuarse hoy 10 a las 21 horas para tratar la siguiente orden del día:

Asuntos varios. Se ruega puntual asistencia.

CIRCUNSCRIPCION 12a.

Demostración al Dr. Hipólito Leys

Los amigos y correligionarios del doctor Hipólito Leys le ofrecerán hoy a las 20 un banquete en el salón Prince George's Hall, calle Sarmiento 1230, con motivo de su brillante actuación como presidente del comité de la circunscripción 12. Firman las invitaciones los siguientes señores:

José Lamberti (h.), Enrique Gattorna, Emilio Gattorna, Roberto Chiessa, Segundo Fabretto, Roberto A. Pelosi, Carlos Arata, Aurelio Mazziotti, Aristóbulo Brocardi, Horacio Rossi, Atilio Carbone, Atilio Rodríguez, Oscar Nicolini, Luis M. Velarde, Arturo Costa, Mateo Cortínez, Santiago Morazani, [illegible]

Cap Norte
1er Viaje
19 Octubre

Vázquez, Pedro B. Alcuaz, Justo P. Menalberry, Juan B. Chiaffino, José N. Provinzano, Godofredo Podestá, Manuel Díaz, Francisco Vázquez, Bernabé Riagno, José B. Rivero, J. A. Ripetta, Alfredo Segade, Fermín Ulzurrún, Paulino Vallés, Juan M. Vignoles, Juan Pasalacqua, Isidoro Cerro, Juan Garabatto, José Bonomi, José Giglio, Gregorio Morras, Tomás Turvein, José Miramonte, Alejandro Sánchez Boado, Amadeo R. Chiappe, Eduardo Lucchini, Fructuoso Celedón, Alfonso J. Noel, Ramón Martín, Juan Alberto Ventura, Alvaro Ramilo, S. Prosperi, César Giovanelli, Angel J. Alberti, Victorio Maggi, Dante Casale, Francisco Moggio, Antonio Aloi, Humberto Secchi, Liborio Vaudagnoto, A. D. Piñero, Salvador A. Sirio, Eduardo Eiriz Magiloni, Vicente Ferro, Jerónimo Cervettoñ Miguel Toma, José Alfonsín, Santiago Oruezabala, José Rial, Roberto A. Cavillotti, Antonio Arata, Domingo Petti, Manuel Camafreitas, Miguel Arara, M. Eladio Luna Bazán, Carlos P. Alsina, Carlos Sobre Casas, Max Zamboni Agesta, J. Emilio Larcour, Angel Alberto Barnetche, Andrés F. Monesiglio, Augusto Naury, Ramón D. Fernández, Domingo P. Avila, Hermenegildo Cerro, José Volonté, Juan Canesse, Luis Canessa, Vicente Ferralolo, Amadeo Casella, Florentino Abal Félix D. Delfino, Ricardo Delfino, Atilio Fabiani, Leopoldo T. Weber, Virginio P. Fernández, Martín Rovella, Pedro M. Bardi, Teodoro Gutiérrez.

En Villa Mercedes

Fué colocada la piedra fundamental del Colegio Nacional

VILLA MERCEDES, octubre 10. — Tuvo lugar esta mañana la ceremonia de colocación de la primera piedra del edificio destinado a Colegio Nacional.

Con la presencia de autoridades y público, el representante del gobierno federal, doctor Julio del C. Moreno, leyó el siguiente discurso:

"Señor Interventor Nacional;
Señor Rector; Señores Profesores;
Señores:

Solicitado el señor Ministro por las múltiples atenciones de su cargo, no ha podido concurrir—como fueran sus deseos—a presidir esta ceremonia, y ha delegado en mí, esta honrosa representación.

Soy el primero en lamentar su ausencia. El, con la autoridad de su palabra, con el prestigio de su actuación, certificada por una larga y prolífica labor docente y por la culminación de su obra de estadista, hubiera dado realce a esta fiesta. Yo, en cambio, aprovechando de vuestra benevolencia, me ocuparé brevemente de algunas cuestiones de enseñanza secundaria, por ser la que ha originado mayor número de controversias, la que más ha agitado a la opinión pública y ha puesto a prueba la capacidad de los Ministros.

Paso obligado, entre la primaria y la superior, que desde un principio definieran sus rasgos esenciales, la educación media, que la tradición nos legó ensamblada a la universitaria sólo recién en nuestra época adquirió la personalidad suficiente para constituir un grado de la instrucción general.

Ya en este tereno, se discute si ha de ser preparatoria de la superior, o, simplemente, un complemento de la primaria; si ha de ser regional o nacionalista; integral o especializada. Respecto de sus fines, si ha de atender a la cultura clásica o a la científica; si ha de formar la "élite" de la Nación o si ha de preparar para las artes manuales y las industrias. Se discute asimismo, si ha de ser costeada por el Estado o si se la ha de librar a la iniciativa privada; si ha de ser resorte del Ministro del ramo, o si es preferible la superintendencia de un cuerpo técnico capacitado, científica y profesionalmente, para dirigirla. Se discute también si se la ha de encajar en el molde de la escuela tradicional, o si es preferible el paralelismo o la polifurcación.

Si a estas cuestiones de índole general se agregan las que emergen del estudio particular de los temas a ellas relacionados: planes, ingreso, programas, horarios, textos, exámenes, material de enseñanza, métodos, profesorado, autoridades, disciplina, régimen de los institutos, remuneración, jubilación y retiro del personal, se verá cuán difícil es orientarse y cuán ardua resulta la tarea de quien aspire a dominar el asunto en toda su amplitud.

Más todavía: pueblo joven el nuestro, sin una tradición que fijara desde un principio los rumbos que debíamos seguir, marchábamos a salto de mata, tanteando siempre, cuando no copiando sin mayor análisis lo que por venir del extranjero nos parecía excelente, en la creencia de que la Europa, con sus instituciones formadas al amparo de una larga experiencia, nos ofrecería una legislación escolar definitiva, sin acordarnos de que en materia educacional ocurre lo que en cualquier otra dirección social, esto es, que para la adopción de un régimen determinado, debe, ante todo, consultarse los antecedentes históricos y conformarlo a las características y necesidades nacionales.

El análisis de tales elementos demuestra que existe un problema de educación argentina, y que no basta, para resolverlo, implantar entre nosotros innovaciones extrañas y reformar cada tres o cuatro años lo que todavía no ha revelado la calidad de sus frutos.

El error de nuestros estadistas, proviene, precisamente, de no haber circunscripto la cuestión a la medida nacional, y haber querido procurar una solución absoluta, en lugar de la relativa, y, por decirlo así, doméstica. El mismo Congreso, no obstante la disposición categórica consignada en el inciso 16, artículo 67 de la Constitución, referente a los planes de estudio, nunca le dió cumplimiento, y así nuestra enseñanza media marchó como Dios quiso. "Cenicienta de la educación argentina", como la llamaba Sarmiento, ha seguido colgada del cinturón de los Ministros, participando del movimiento inconstante y accidentado de los titulares de esa cartera. Es que se olvida, con harta frecuencia, que si hay algo serio, algo trascendental; si un asunto debe requerir las meditaciones más profundas del gobernante, es la educación, por que con ella se modela el espíritu de los alumnos, el carácter de los ciudadanos, la clase dirigente de un país; y entonces, pues, no se puede estar alternado a la ligera esa "alma mater" del intelecto y del corazón nacional.

Mientras tanto, ¿dónde encontrar la solución de esto que se ha dado en llamar el problema de la instrucción secundaria? ¿Estará en la calidad de los planes de estudio y en la extensión de los programas, como pensaron la mayoría de los Ministros de Instrucción Pública?... ¿En el perfeccionamiento y conservación de los prestigios del antiguo Colegio Nacional Argentino?... ¿en la perpetuación de la escuela única?; ¿en el predominio de la tendencia clásica o de la científica?; ¿en la preeminencia de los estudios prácticos, técnicos e industriales, o en el bifurcamiento de ciencias y letras?; ¿en la aplicación de los métodos activos?; ¿en la modificación de éstos y en la mejora del profesorado, como dice Le Bon?; ¿en las nuevas orientaciones de la enseñanza, simplificación de programas y formación de la personalidad del alumno?; ¿en la creación de un profesorado científico y pedagógico preparado?... Yo no sé, señores, pero es lo cierto, que en mi tesis doctoral, fruto de largas meditaciones y de abundante consulta bibliográfica, adelanté una solución que ha tenido la virtud de concordar con el pensamiento básico del P. E., como que puedo apuntar el hecho, para mí muy grato, de haber contribuído particularmente, como miembro de la comisión respectiva de la H. Cámara, en el proyecto de ley que para bien del país, del premio y gloria de su autor, sólo espera la sanción del Parlamento.

El actual Ministro, inspirándose en las orientaciones que desde el principio imprimiera al Gobierno el señor Presidente, y guiado por un dominio completo de la materia y traduciendo el común sentir de los entendidos, ha proyectado una ley que por sí sola basta para su consagración. Y con ello, no ha hecho sino cumplir el postulado de Avellaneda: "Un hombre que es elocuente, que conoce la historia, la diplomacia, la jurisprudencia, puede ser en cualquier otra parte un hombre de estado; pero si no se ocupa en toda ocasión y lugar, con infatigable energía, de que la educación penetre y se difunda a través de todas las capas sociales, no sería verdaderamente digno de ser considerado hombre de estado americano".

El proyecto, que como lo sabéis, resuelve con criterio ponderado todas las cuestiones vinculadas a la instrucción pública, ha recibido ya la sanción de la opinión ilustrada, y es ley ante el más grande de los soberanos: el pueblo. Es sin duda, una de las iniciativas más serias, completas y trascendentales presentadas desde la era constitucional. Los ensayos que conocemos, pecaron los unos por un snobismo no concordante con nuestras modalidades; los otros, por que obedecían a móviles burocráticos, incompatibles con nuestros principios, esencialmente republicanos.

Ley de carácter general, inspirada en las conclusiones más avanzadas de la ciencia pedagógica, y en armonía con las aspiraciones de una democracia como la nuestra, que no necesita de un proletariado intelectual, sino de uno prácticamente alfabeto, toda vez que evoluciona hacia un mejor desenvolvimiento industrial, y para cuya mayor expansión ha menester de la enseñanza extensiva, contempla los tres grados de la instrucción, precisando, de una manera inconfundible, el carácter, espíritu y objeto de cada uno, sin descuidar la interdependencia y correlación necesarias, como que son ramas de un mismo tronco: la cultura nacional.

Y entre los múltiples problemas que la ley resuelve de un modo automático y permanente, está el de la edificación escolar.

Dentro de un plan orgánico que abarca la totalidad de la cuestión educativa, este asunto no podía escapar a la penetración del Ejecutivo, pues nada vale que el Congreso vote sumas importantes para la creación de nuevos institutos, para la dotación de su material ilustrativo, para la remuneración de su personal; nada vale, tampoco, que se dicten nuevos planes de estudio, se modifiquen los programas y se intente toda suerte de reformas parciales, si no se dota a la enseñanza de edificios concordantes con las normas indicadas por la higiene, la estética y la pedagogía.

Esta ceremonia sencilla en hecho, pero altamente simbólica en su significado, es la iniciación hacia la realidad de un vasto programa calurosamente auspiciado por el actual Gobierno, y, no lo dudéis, lo será también por el ilustre Presidente que dentro de breves horas comenzará a regir los destinos de la Patria.

Y ahora, ábranse los corazones y dilátense las pupilas ante la visión inmensa: en el lugar donde queda la testificación de este acto, se elevarán los sillares con el granito de vuestras montañas, revestidos con el ónix inmortal de vuestras canteras; el enorme edificio se erguirá soberbio, desplegando hacia los cielos, en la gloria del sol y de la luz, la magnificencia de sus formas, y en sus aulas se escuchará la palabra serena del maestro, nutriendo los cerebros y formando los corazones; en sus laboratorios, salas y gabinetes rumoreará la colmena estudiantil, en la afanosa labor diaria, y en sus patios y jardines se oirá el coro de la juventud que canta y de la niñez que ríe; y en sus huertas, granjas y talleres se adquirirán las aptitudes prácticas para triunfar en la vida, alternando así las graves especulaciones del espíritu con las labores de la tierra, el perfeccionamiento del músculo, la habilidad manual y la música de los salones; cumpliéndose así el postulado de Séneca: "Non scholae sed vitae discimus", las previsiones de Alberdi y los sueños del genial Sarmiento.

Y así como esta culta sociedad le prestará el calor de sus anhelos, el colegio irradiará sus enseñanzas en una auspiciosa reciprocidad de afectos.

Señores miembros de la comisión: Habéis trabajado con encomiable diligencia; multiplicado vuestros esfuerzos, a fin de que esta feliz iniciación sea pronto una realidad, que no ha de faltar, os lo aseguro, ni el apoyo del Gobierno, ni la actividad de los representantes en el Congreso, ni los votos cálidos de este pueblo viril y progresista, que considerará a su colegio como el templo de sus idealidades infinitas.

Señor rector, señores profesores: Asistimos a un momento único en la historia de la Humanidad que impone la revisión de todos los valores. El colegio en cumplimiento de la ley biológica de la evolución y de su alta finalidad civilizadora, no puede quedar a la zaga. En consecuencia, la escuela nueva, como la define Eslander, tendrá que ser más nacional, más hermosa y más humana. Será, ante todo, gabinete y laboratorio, taller, campo de experimentación y de recreo. A la escuela del aprender sucederá la nueva escuela formadora de aptitudes para vivir; la que provoque estímulos, respete la integridad, cree la autonomía del alumno y consulte su vocación. La escuela que concibe un autor, al definir la pedagogía como el arte de conducir al niño desde la alegría infantil hasta la seriedad de la vida, sin aniquilar esa sonrisa que debe iluminar constantemente su existencia.

Forjadores de la mentalidad, no olvidéis vuestra grave responsabilidad y vuestra delicada misión: se os entrega la masa escolar en el momento más serio de su doble evolución fisiológica y psicológica, cuando se dice adiós a la niñez y repunta con caracteres bien definidos la juventud. El catedrático no puede ser un simple re-

LEA MAÑANA
"CANDIDOS Y CANDIDATOS"
SEMANARIO HUMORISTICO DE SATIRAS Y CARICATURAS
PAGINAS LITERARIAS Y DEPORTIVAS
Administración: VICTORIA 618
Precio 10 centavos

PIANOS
POR MENSUALIDADES
Acudan antes de comprar, a la casa de música más antigua : : : :
LOTTERMOSER
RIVADAVIA 853

pedidor de un libro y un comentarista frío y displicente de un texto; es menester poner alma, vida, fervor y afecto en forma de que la tarea concebida en un ideal ético de sentimiento, pensamiento y acción, se traduzca en bondad, verdad y belleza. Sólo entonces, podréis decir que habéis arrojado la semilla en el surco de la nacionalidad, de donde ha de surgir la espléndida cosecha del mañana.

Señores:

En nombre del P. E. de la Nación, que me confiara tan honroso cometido, dejo colocada la piedra simbólica de este edificio y con la mirada puesta sobre los grandes destinos de la República, repitamos con el ilustre Avellaneda estas palabras pronunciadas en una ceremonia semejante: "Nunca como hoy, estuvimos más cerca del porvenir"...

DIA DE LA RAZA

Prosiguen con éxito los preparativos para su celebración

La Federación de Sociedades Italianas tributará un homenaje al descubridor de América

Dentro del mayor entusiasmo prosiguen en esta capital y pueblos vecinos, los preparativos para la celebración del Día de la Raza.

Muchas son las instituciones que se adherirán a los festejos, contribuyendo así al mayor éxito de los mismos.

Homenaje a Colón—

Celebrando el aniversario del descubrimiento de América, la Federación de Sociedades Italianas, ha organizado para pasado mañana, a las 11, un acto público frente al monumento a Cristóbal Colón, al cual han sido invitadas todas las sociedades adheridas.

Terminada la ceremonia, se realizará un desfile por frente a la Casa de Gobierno para saludar al presidente de la República doctor Yrigoyen, a quien le será entregada una artística medalla rememorativa.

En el acto a realizarse en la plaza Colón, la soprano, señorita Elvira Rosso, cantará el Himno Nacional y los niños de las escuelas, el de Italia.

El intendente municipal, que ha cedido la banda de la repartición para ese homenaje, ha dispuesto también el adorno de la plaza y del monumento.

Adhiriéndose al mismo, la casa Bignoli ha donado 10.000 banderas argentinas e italianas, para ser distribuídas entre la concurrencia.

Sobre el particular la Federación de Sociedades Italianas ha hecho público el siguiente manifiesto:

"En el 430 aniversario del descubrimiento de América, entrevista por el genio latino más allá de las aguas prohibidas, revelada por la voluntad firme del glorioso marino genovés a las gentes sorprendidas por el prodigio, vaya también este año el pensamiento rememorativo nuestro hacia Cristóbal Colón.

Que se reuna en torno al mármol que simboliza admirablemente los rasgos del Grande la multitud de los italianos que en la tierra nueva ha dado vida a los gérmenes latentes en sus zonas feraces, para tributar su gratitud al descubridor inmortal.

Italianos: Descubierto por uno de los nuestros, el país que fraternalmente nos hospeda enseña la fuerza que reune toda una esplendente belleza: el culto del amor propio nacional.

La Argentina, por consiguiente, asistirá conmovida a nuestra manifestación de homenaje a Cristóbal Colón.

Sea ofrecido por la patria lejana la nueva guirnalda tejida con la maravillosa flor de la fuerza ítalo-latina".

Ateneo Universitario Radical—

Organizado por el Ateneo Universitario Radical, se realizará mañana a las 21 horas en el teatro Marconi un gran festival, conmemorando el descubrimiento de América y en homenaje a los doctores Hipólito Yrigoyen y Marcelo T. de Alvear, en ocasión de la transmisión del mando presidencial.

En dicho festival se desarrollará el siguiente programa:

1o. Himno Nacional Argentino, por la Banda Municipal.

2o. Discurso del doctor Guillermo Sullivan.

3o. La compañía Blanca Podestá representará la pieza cómica en 1 acto original de Roberto G. Pater con el siguiente reparto:

Rosalía: Blanca Vidal; Elcirita, Amelia Sinisterra; Ana María Rebullin, María López; Juanita Rebullin, Mercedes Delgado; una criada, Elsa O'Connor; don Javier, Evaristo Lillo; Demóstenes, Emilio Durante; Antonio Pérez, Rocha Faus.

4o. La compañía Blanca Podestá representará la comedia en 3 actos y en prosa, original del malogrado autor Florencio Sánchez, desempeñando el rol de Pesusa su creadora, Blanca Podestá: "M'hijo el dotor", siendo el reparto como sigue:

Jesusa, Blanca Podestá; Doña Mariquita, Blanca Vidal; Sara, Amelia Sinisterra; Misia Adelaida, Rosa Arneodo; Mamá Rita, M. Jesús López; Don Olegario, Juan Giussani; Julio, José Casamayor, Don Eloy, Rafael Scuri; Un gurí, Arturito Podestá (niño).

5o. Las Campanas, de Edgar Allan Poe, por Juan Carlos Croaré.

6o. Romanza andaluza, de Sarasate, violín; zamba santiagueña, violín, por la señorita Elsa Christensen.

7o. Al gran pueblo argentino salud, de Salvador Rueda. Oración a América, de Alejandro Castagnini. Declamación por la señorita Elvira Montesano.

Casa de Galicia—

La comisión directiva de la Casa de Galicia, adhiriéndose a los festejos del Día de la Raza, ha resuelto ofrecer un baile a las familias de los asociados, que se realizará en los salones de la calle Moreno 1332, mañana a las 21 horas.

Círculo Central de Obreros—

Con motivo del próximo aniversario del descubrimiento de América, este Centro realizará una interesante velada en su salón social, calle Junín 1063, de acuerdo con el siguiente programa.

Himno Nacional, cantado por los alumnos y alumnas de las escuelas, acompañados por la orquesta; himno de los Círculos; "couplets" por la artista infantil María E. Alippi; el pericón nacional, el gato y la zamba, bailados por el cuadro infantil del Círculo; dúo criollo de guitarra formado por los hermanos Seguín, quienes ejecutarán escogidos trozos, y el sainete "La muerte de un vivo", en un acto y cinco cuadros.

Orfeón Gallego—

Conmemorando el Día de la Raza, el Orfeón Gallego realizará un gran baile familiar en su local social de la calle Chacabuco 629, mañana a las 22 horas.

Hijos de Betanzos—

Mañana, a las 21 horas, en el salón teatro del Centro de Almaceneros, calle Saenz Peña 242, se realizará una gran velada de gala y baile familiar, organizado por la sociedad "Hijos de Betanzos" en conmemoración del Día de la Raza.

Colectividades extranjeras

Centro Republicano Portugués—

El banquete organizado por este centro en honor del ministro de Portugal que debía realizarse el día 11 del corriente, ha sido postergado para el día 19 de este mes, en virtud de que el ministro deberá asistir al banquete con que el Presidente de la República se despide del cuerpo diplomático.

El día 11 del corriente a las 20.30 se realizará un concierto y baile en el local de la calle Corrientes 2314.

FEDERACION DE ASOCIACIONES

Siguen recibiéndose comunicaciones de las sociedades federadas que solemnizarán el 12 de octubre, según se les pidió. Las últimamente recibidas son las de socorros mutuos de:

Valentín Alsina, que prepara festejos populares; Intendente Alvear, apertura de una kermesse; Cañuelas, festejos populares y baile; Choele-Choel, romerías; Bolívar, recepción y baile; Azul (Centro Español), te danzante; Rawson, Buenos Aires, velada literaria y baile; Venado Tuerto, manifestación cívica y procesión de antorchas; Agrupación Andaluza de Rosario, baile y acto público; Canals, romerías; General Pintos, festejos populares y baile social; Patagones, conferencia y romerías; Vedia, manifestación cívica; Huanguelén, romerías, acto público y baile social; Coronel Dorrego, para los festejos organizados se espera a los miembros del consejo federal, señor Malagarriga y de Llano.

Las sociedades federadas de la capital anuncian por su parte los distintos festejos que han organizado para los días 11, 12 y 14.

Bibliografía

"EL PRESUPUESTO DE BUENOS AIRES"

Acaba de publicarse, con este título, un trabajo del señor Adolfo Rébora, contribución al estudio y crítica que el tópico enuncia, en sus relaciones con el estado financiero y con las rentas de las municipalidades de aquel Estado.

Examina la estructura de la ley de gastos y recursos, la evolución de los sueldos, la jerarquía de los empleos y los antecedentes constitucionales de estos puntos, analizando después las leyes especiales, el concepto impositivo, la valuación de la propiedad raíz, la ley de sellos, la contribución territorial y todas las demás fuentes de que se forma el tesoro fiscal; dedica un extenso espacio al régimen de impuestos en el orden municipal y a la deuda pública, terminando con una serie de soluciones concretas para cada problema.

Trátase de una labor que revela desde el primer momento la versación íntima del autor en materia financiera, al par que sus dotes de observador sagaz y penetrante sobre la evolución del impuesto en la provincia de Buenos Aires, el sentido de su implantación y práctica, las reformas urgentes que se imponen y el sistema que conceptúa más adecuado para la supresión del déficit, que es de largo tiempo un hecho constante y perturbador, no sólo del orden administrativo, sino de la riqueza misma general.

La obra se recomienda por el método de la exposición, en el cual hace alarde legítimo el señor Rébora de sus vastos conocimientos, así como por la claridad y precisión de las diversas síntesis parciales, el resumen de conjunto y el criterio final que abona su juicio y concreta sus vistas.

Como el autor es funcionario público, cabe decir que ha sabido aprovechar de esta circunstancia para prestar, aparte de su condición de tal, un servicio efectivo a la provincia.

REVISTAS Y FOLLETOS

Hemos recibido los siguientes folletos y revistas:

"Boletín del Instituto de Investigaciones Históricas", año I, núm. II; "Anales del Departamento Nacional de Higiene", volumen XXVIII, número 7; "¡Ayúdate!", año I, núm. 6; "Automóvil Club Argentino", año V, núm. 47; "Revista de Tierras y Colonización", año II, núm. 24; "Revista Técnica Industrial", año I, nú. 4; "Etica Profesional", por el doctor S. S. O'Donnell; "Higiene Dentaria Escolar", por el doctor S. S. O'Donnell; "Boletín de la D. General de Plazas de Ejercicios Física", año II, número 14; "Cabañas y Campos Argentinos", año III, número 30; "Nuestros Triunfos" (resultados de las olimpíadas latino-americanas); "Cine Gaceta", año III, número 95; "La Escena Muda", año I, núm. 2; "Boletín del Departamento de Obras Públicas de la Provincia de Entre Ríos"; "Turf", año 1, núm. 2; "Aurora", año 1, número 7; "Nuestra Causa", año IV, número 39; "La Unión", año IX, número 146; "Centro Vitivinícola Nacional", año XIX, núm. 205; "Israel", año VI, números 321 y 322; "Revista Marítima" (Uruguay), año IV, número 89.

"NUESTRA AMERICA"

Con motivo del centenario del Brasil esta publicación ha editado un número extraordinario, en el que colaboran los más selectos escritores brasileños y argentinos, llenando 385 páginas de amena e interesante lectura, representando un esfuerzo cultural digno de toda loa.

En honor de los ministros de Relaciones Exteriores y Marina

Anoche fué servido el banquete que les ofreció el ministro del Japón

En el Plaza Hotel fué servido anoche el banquete que el ministro del Japón ofreció a los ministros de Relaciones Exteriores, Dr. Pueyrredón y Marina, contraalmirante Zurueta.

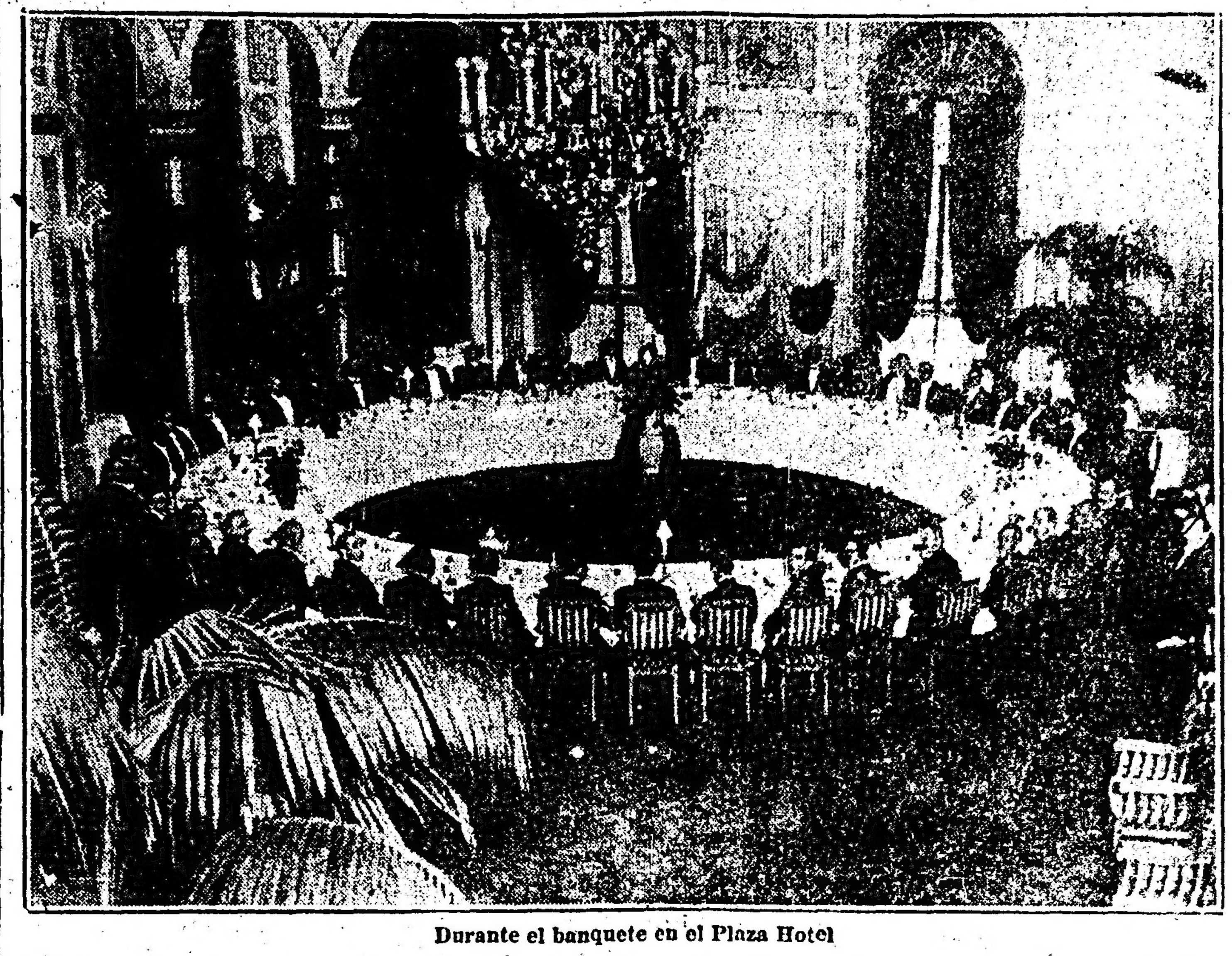

Durante el banquete en el Plaza Hotel

La mesa, en forma circular, lucía un elegante adorno trazado con amapolas rojas y de diversos colores, entre las que aparecían numerosos foquitos de luz eléctrica.

Al servirse el champaña, el ministro del Japón brindó la fiesta, agradeciéndola el Dr. Honorio Pueyrredón, quien terminó sus palabras con un viva al emperador del Japón, entusiastamente repetido por los concurrentes, así como las salutaciones a la Argentina, que expresaron después los marinos japoneses.

Asistieron las siguientes personas:

Comandante en jefe de la Escuadra, vicealmirante Naomi Taniguchi; jefe de la Sección Máquinas de la Escuadra, maquinista capitán de navío Shuntaro Kawai; comandante del crucero "Iwate", capitán de navío Ryokichi Oodera; comandante del crucero "Idzumo", capitán de navío Kanjiro Hara; comandante del crucero "Asama", capitán de navío Nobunari Shiraishi; agregado naval a la legación del Japón en el Brasil, capitán de fragata Togo Kohno; segundo comandante del "Iwate", capitán de fragata Shimpei Kida; segundo comandante del "Asama", capitán de fragata Shuntaro Tomosada; agregado naval a la legación del Japón en la Argentina, teniente de navío Keinosuke Ikeda; teniente de navío Yoshio Sakuma ("Idzumo"); teniente de navío Toshitami Oni ("Asama"); teniente de navío Kinzó Fukuda ("Iwate"); teniente de fragata Kenzó Itoh ("Idzumo"); teniente de fragata Hisashi Icchioka ("Iwate"); teniente de fragata Shiró Fujinaga ("Asama"); médico teniente de fragata Yoshio Ishiguro ("Idzumo"); teniente de fragata Yukitake Hanada (2o. ayudante del vicealmirante Taniguchi); ministro del Japón; secretario de la legación, Sr. Kinta Arai; agregado comercial a la legación, Sr. C. Ishiy; sub gerente de The Yokohama Specie Bank sucursal en ésta, Sr. Hidoshi Morohashi; gerente de Mitsui & Cía., sucursal en ésta, Sr. Masuo Kawazu; gerente de Osaka Shosen Kaisha Suc. en ésta, Sr. Uichi Akaishi; Sr. Yasutaro Okumura, diputado; Sr. Heijiro Kato; Sr. Kakichi Uchida, senador; ministro de Relaciones Exteriores y Culto; sub secretario de Relaciones Exteriores; introductor de embajadores, Sr. D. Atilio Daniel Barilari, Sr. D. Enrique J. Amaya, Sr. D. José A. Caballero; secretario privado del ministro de Relaciones Exteriores, Sr. D. Arturo Mañé; ministro de Marina, contraalmirante Sr. D. Tomás Zurueta; almirante Dr. D. Manuel Domecq García; jefe de la 1a. Región Naval, vicealmirante Sr. D. Vicente E. Montes; jefe de la 3a. Región Naval, contraalmirante Sr. D. Juan A. Martin; director general del Material, contraalmirante Sr. D. Ramón González Fernández; prefecto general Marítimo, contraalmirante Sr. D. Juan I. Peffabet; comandante de la 1a. División Naval, contraalmirante Sr. D. Julián Urízar; director general de Administrativa, capitán de navío Sr. D. Luis A. Lan; jefe del Estado Mayor General, capitán de navío Sr. D. Ricardo Ugarriza; jefe del Arsenal Naval Buenos Aires, capitán de navío Sr. D. José I. Cros; jefe de la División Personal del Ministerio de Marina y jefe de la Comisión de Recepción a los marinos japoneses, capitán de fragata Sr. D. Arturo Celery; director de la Escuela Mecánica, capitán de fragata Sr. D. Joaquín Arnaut; jefe de la secretaría del ministro de Marina, capitán de fragata Sr. D. Alfredo Mayer; ayudante del comandante en jefe de la Escuadra de Instrucción Japonesa, capitán de fragata Sr. D. José Guisasola; ayudante del comandante del "Asama", teniente de navío Sr. D. Guillermo Ceppi; ayudante del comandante del "Iwate", teniente de navío Sr. D. Ricardo Vago; ayudante del ministro de Marina, teniente de navío Sr. D. Arturo Monkes; ayudante del comandante del "Idzumo", teniente de navío Sr. D. Francisco Lajous; ayudante del jefe de la Sección Máquinas de la Escuadra de Instrucción, ingeniero maquinista de primera, Sr. D. Gregorio Sanz; secretario del "Centro Naval", Sr. D. Arturo Lapez.

NOTAS POLICIALES

Atentado de varios individuos contra un vigilante

DURANTE LA REFRIEGA UN BALAZO HIERE GRAVEMENTE A UN INDIVIDUO

Cuatro detenidos

Varios individuos transitaban en estado de ebriedad anoche por la calle Andes entre San Salvador y Andrés Arguibel. Como se entretuvieran en golpear las puertas de la vecindad y cometieran otros excesos, fueron amonestados severamente por el agente Sandiago Fasco, de la comisaría 31.

Los individuos desacataron al representante de la autoridad y le aplicaron varios golpes de puño y puntapiés. Durante la refriega, uno de los agresores que aun no pudo ser identificado, hizo uso de su revólver, descerrajando un balazo que hirió gravemente en la cabeza a Félix Antonio Valente, que pertenecía al grupo de los desordenados.

La detonación producida por el arma de fuego atrajo a varios agentes de la citada seccional, quienes lograron detener a Raimundo Palavecino, Aurelio Spinell y Santiago Pelufo, además de Félix Antonio Valente, que yacía en el suelo en medio de un charco de sangre.

El herido fué trasladado en una ambulancia de la Asistencia Pública al Hospital Juan A. Fernández, comprobándose que su estado era sumamente grave.

Se procura detener a otros tres sujetos que participaron de la agresión y pudieron darse a la fuga.

Interviene en el sumario que instruye dicha seccional, el juez de Instrucción doctor Arturo L. Domínguez.

Un carro destrozó la cabeza a un menor

EL FALLECIMIENTO DE LA VICTIMA FUE INSTANTANEO

La policía ha detenido al conductor del vehículo

Un niño de 13 años de edad, fué víctima anoche de un horrible accidente, de resultas del cual falleció instantáneamente.

El hecho que nos ocupa ha ocurrido en jurisdicción de la comisaría de la sección 37, en la siguiente forma:

Viajaba en un tranvía de la empresa Lacroze el menor Isabelino Lipramovich, argentino, de 13 años de edad, domiciliado con sus padres en la casa de la calle Triunvirato 2880.

Al pasar el tranvía por su domicilio, Isabelino descendió sin esperar a que el coche detuviera totalmente la marcha, lo que motivó su caída contra el pavimento, a causa de perder el equilibrio.

Un carro que circulaba por dicho lugar, conducido por Juan Velloni y que iba en la misma dirección del tranvía, separado por pocos metros de distancia, arrolló al menor en forma horrible, pues una de las ruedas le destrozó la cabeza.

La muerte de Isabelino Lipramovich fué instantánea.

Las autoridades de la comisaría de la sección 37 tomaron la correspondiente intervención, haciendo recoger el cadáver de la víctima y deteniendo al conductor del carro, Juan Velloni.

Declara éste que no pudo evitar el accidente que costó la vida a Isabelino Lipramovich, pues cuando advirtió que se hallaba caído en el suelo, trató de sofrenar a los caballos, sin que éstos obedecieran oportunamente, a causa de la reducida distancia que separaba el carro del tranvía.

Se dió cuenta de lo ocurrido al juez doctor Arturo L. Domínguez, magistrado que interviene en el sumario instruído en la citada seccional.

El cadáver de Isabelino Lipramovich fué entregado a sus padres, por orden del juez nombrado.

Riña sangrienta

UNO DE LOS CONTRICANTES RESULTA HERIDO EN UN OJO

Antonio Pombo y Miguel Ságanto transitaban esta madrugada por la calle Constitución, sosteniendo un violento cambio de palabras.

Al enfrentar el número 2902, de la citada arteria, la discusión degeneró en pugilato, cambiándose entre ambos algunos golpes de puño.

La refriega dió por resultado que Miguel Saganto sufriera una lesión en el ojo izquierdo.

Un agente de la sección 20a. intervino, momentos después, y condujo a los antagonistas a la comisaría respectiva.

Saganto fué atendido en una farmacia próxima.

Se instruye sumario.

UN COMERCIANTE FUE ESTAFADO POR UNA MUJER, EN PIELES VALUADAS EN $ 1.500

Ha denunciado Eduardo Gallardo, en la comisaría de la sección 3a., que una mujer cuya filiación suministró, lo ha estafado en cinco pieles que justipreció en $ 1.500.

Dijo que el hecho tuvo lugar en un comercio de peletería existente en la calle Esmeralda 848.

Las autoridades de la citada seccional tratan de detener a la acusada.

DEMOSTRACION

Esta noche se tenderá la mesa de camaradería en honor del señor Guillermo S. García, festejando su ascenso a segundo jefe de Contabilidad del ministerio del Interior.

Los cronistas oficiales de los diarios de esta capital se han adherido al homenaje que se tributa a su excolega, el señor García, debido a que se retira del periodismo para entregarse de lleno a sus nuevas funciones.

CAPTURA DE INFRACTORES

El oficial inspector Antonio Sánchez, a cargo de la sección Vigilancia General, detuvo esta mañana al sujeto Carlos Valdés (a) El Rosarino, que estaba condenado a seis meses de prisión por infracción a la ley 4097.

También fueron detenidos, por el mismo funcionario, Enrique Lielso y José Cayano, por infractores a la ley de enrolamiento.

LLEGADA DE UN HERIDO

Procedente de Lobería llegó esta mañana a la estación Constitución, Miguel Do Matteo, argentino, de 27 años de edad, quien presenta la fractura del maxilar inferior, a consecuencia de un accidente sufrido en aquella localidad.

Fué internado en el Hospital Rawson.

OBRERO APRETADO POR UN ASCENSOR

Hoy, a las 21.10 horas, ocurrió un accidente en la casa Avenida de Mayo 782, del que resultó víctima el obrero José Porto, argentino, de 27 años.

Se encontraba trabajando en el hueco de un ascensor, y al descender éste lo apretó, ocasionándole heridas, al parecer leves.

Concurrió una dotación del Cuerpo de Bomberos, que extrajo a la víctima de aquel lugar.

Fué trasladado al consultorio central de la Asistencia Pública, donde quedó en curación.

Compañías Francesas de Navegación

Reconquista 433

Para BRASIL, LEIXOES, LA CORUÑA, BURDEOS, EL HAVRE

"EUBEE" .... el 23 de octubre

Para BRASIL, LISBOA, VIGO, BURDEOS

"LUTETIA" .... el 7 de noviembre

"MASSILIA" .... el 15 de noviembre

Camarotes de 2, 3 y 4 camas para 3a. clase

INSTRUCCION PUBLICA

CONSEJO NACIONAL DE EDUCACION

El Consejo Nacional de Educación resolvió:

Trasladar a la escuela No. 88 de Tucumán, en reemplazo de la Srta. Josefa Della Goicoechea, que renunció, conservando su actual sueldo y categoría, a la maestra auxiliar de la escuela N.o 15 de la citada provincia, Srta. Manuela Pedraza, debiendo hacerse efectiva esta medida en el próximo curso escolar.

Designar con el nombre de "Rudecindo Alvarado" a la escuela No. 93 de Santos Lugares (provincia de Buenos Aires).

SECCION CAPITAL

Trasladar al local sito Río Cuarto No. 1815, la escuela complementaria No. 11 creada en 7 de mayo ppdo., en el local San Antonio 682, por considerarse atendibles las razones expuestas por la Dirección de dicho establecimiento, para justificar su pedido.

Dejar sin efecto el nombramiento de escribiente de la Oficina de Suministros (Dirección Administrativa), con carácter de interina hasta el 31 de diciembre próximo e imputación al Acuerdo del P. E. de 29 de marzo ppdo., extendido con fecha 21 de julio ppdo., a favor de la Srta. Edelmira Méndez, por no haberse presentado a tomar posesión del cargo y nombrar en su reemplazo en las mismas condiciones a la Srta. María Degruf.

Nombrar el siguiente personal docente, para las escuelas del Consejo Escolar 18o., que se radican a continuación:

Joaquín Arguelles Benet, 3a. cat. M. N. para la No. 1 en reemplazo del Sr. Fernando Arguelles Benet, que fué designado maestro auxiliar debiendo presentar cédula de identidad en la Oficina de Estadística.

María Estela Irusta de Yannancone, 3a. cat. M. N. para la No. 8, por ascenso del Sr. Rafael Restanio. Debe presentar cédula de identidad en la Oficina de Estadística.

Estefanía Pérez, 3a. cat. M. N. para la No. 1, por jubilación del Sr. Francisco Peluffo.

Celina Petrona Castro, 3a. cat. M. N., para la No. 2, por renuncia de la Srta. Celia Georgelina Baasch.

Clotilde Ramona Ocampo, 3a. cat. M. N. para la No. 23, por creación de grado.

Rosa Zulema Antonia Solsona, 3a. cat. M. N., para la No. 23, por creación de grado.

Elena Felisa Varela, 3a. cat. M. N. para la No. 21, en reemplazo de la Srta. Celestina B. Galán, designada maestra auxiliar.

Ana Haydée Patrón, 3a. cat. M. N., para la No. 21, por pase de la Sra. Juana J. M. de Beledo.

Nombrar maestras de segunda categoría a la M. N. y P. de E. F. Srta. Jorgelina Petrona Fernández y P. N. Srta. Marcela Gardey y de tercera categoría a las M. N., N. señoritas María Isabel Gil, Ana Amelia Pérez Colman, Argentina Bonavía, Angela Estela Rabuffetti, María Angélica Muente y Carmela Nardi, para la escuela No. 25 de reciente creación en el citado Distrito 18o. quienes percibirán sueldo, a contar de la fecha, en que la misma funcione.

Acceder al pedido formulado por la Comisión Nacional de Conmemoración de la Doctrina Argentina Proclamada en el Congreso de Ginebra en el sentido de que concurran los alumnos de las escuelas dependientes del H. Consejo con fecha 14 del actual a las 15 horas a la Plaza del Congreso, a fin de solemnizar en acto público el triunfo de la Doctrina Argentina sostenida en el Congreso de la Liga de las Naciones: debiendo la Inspección Técnica General proponer, con urgencia, la forma en que se dará cumplimiento a la presente resolución.

Designar delegados del H. Consejo ante el Segundo Congreso Nacional de Medicina que se celebra en esta Capital, del 1o. al 8 del corriente, al vocal del H. C. Dr. Juan F. Pascualetti y al director de la Inspección Médica Escolar Dr. Domingo S. Cavia.

NUEVA ASOCIACION COOPERADORA

A iniciativa de la señorita Rosa Campi, directora de la escuela No 14, se ha formado la Asociación Cooperadora General Paz para organizar en dicha escuela la Copa de Leche con fines altamente nobles y superiores proveyendo a los niños de un alimento sano y nutritivo después de las dos primeras horas de labor ayudándoles así, a soportar las horas subsiguientes con más fortaleza.

La Comisión Directiva de esta Asociación presidida por el teniente coronel M. Duval y compuesta por los siguientes miembros: Vice presidente Sr. D. Williams; secretario ingeniero E. Pearce; pro secretario ingeniero F. Bartoli; tesorero capitán E. Menchaca; pro tesorero ingeniero F. Aguilar; vocales Srta. R. Campi, Srta. O. Devalo, teniente coronel A. Correa, Sr. J. Fernández Coria y Sr. N. Olivera; secundada con todo entusiasmo por el cuerpo docente de la escuela, ha desarrollado una activísima labor, pues a pesar del poco tiempo que lleva de constituída—agosto—con sus propios recursos, algunas donaciones y con la favorable acogida de los padres de los alumnos, ha salvado todas las dificultades y desde el día 2 del corriente, en forma provisional, se distribuye a los niños de los turnos de la mañana y tarde, una copa de leche pasteurizada.

FESTIVAL

Bajo los auspicios de la asociación "El Hogar y la Escuela", del consejo escolar 4.o, se efectuará mañana a las 20.45 horas, un gran festival artístico y función cinematográfica.

Con esta fiesta, que se realizará en el salón "José Verdi", Almirante Brown 736, la institución mencionada celebrará el 18 aniversario de su fundación.

El programa a desarrollarse es el siguiente:

1.a parte. — 1. Sinfonía por la orquesta; 2. Discurso de apertura por el diputado nacional doctor Leonidas Anastasi; 3. "Come le rose", conzoneta italiana por la alumna de los cursos nocturnos Cecilia Panizza, acompañada por la profesora señora Margarita Irigoyen Cervio; 4. Biógrafo: "La llegada del doctor Tomás A. Le Breton", presidente honorario de "El Hogar y la Escuela".

2.a parte. — 1. Sinfonía por la orquesta; 2. Recitación poética a cargo de la señorita Francisca Torcello, serenata de Schubert; 3. Baile de damas antiguas por las niñas Parodi, Bucich, Tabarelli, Maggiolo, Pareto, Adami, Cincotta, Kreimer; 4. "Fado Pilar", por la niña Dorita Spadoni; 5. Biógrafo: "La fragata Sarmiento". Vuelta al mundo.

3.a parte. — 1. Sinfonía por la orquesta; 2. "El beso del soldado", por la niña Dorita Spadoni; 3. Cantos por la señorita Juana Mastracchio; 4. Biógrafo: La vendedora de H... 5. El aplaudido duo nacional Valente - Griserá, acompañados por los guitarrista A. Gagliano y R. Spósito, cantarán varias canciones.

PROFESIONALES

ABOGADOS

Dr. Andrés Ferreyra (hijo)
ABOGADO
Atiende personalmente asuntos profesionales en la Capital Federal y Provincia de Buenos Aires
Estudio: LAVALLE 1312
U. Telefónica 3039 y 4240 (Libertad)

Dr. Hipólito Leys
Estudio Tucumán 1381. U. T. 3603 L

G. Núñez Irigoyen
ABOGADO
Uruguay 540. 3er. piso
U. T. 7096, Libertad

Dr. Fernando Saguier
Estudio: Florida 440
U. Telefónica 6087 (Avenida)

Dr. Luis C. GARCIA
ABOGADO
Avenida de Mayo 769
U. Telef. 7870, Avenida

Dr. Manuel F. Escobar
Ex juez de la Suprema Corte de Buenos Aires y
ALBERTO ESCOBAR, abogados — En Bs. Aires: Florida 171 (Pasaje Güemes, tercer piso, escritorios 323 y 324). Unión Telefónica 6295 (Avenida); interno 148. En La Plata calle 5 Núm. 956. U. Telefónica 2324.

Sixto E. Trucco
Juan A. Cameirone
Emilio G. Trucco
Ingenieros civiles, Arquitectos
Estudio: LAVALLE 560

Estudio jurídico
Dr. Amancio González Zimmermann
Dr. José Dulce
Av. de MAYO 580 Casi esq. Florida
U. T. 6036 (Avenida)

Doctor Héctor R. Baudon
ABOGADO
Pasaje Güemes — Escritorios 410 y 411
U. T. 6900 (Avenida)
Estudio en La Plata calle 7 No. 776
U. T. 2351
Particular: Calle 46 No. 825—U. T. 641

MEDICOS

ANALISIS LABORATORIO Y FARMACIA Abierto día y noche
Suipacha 477
Doctores NELSON

Dr. Enrique T. Susini
Especialista de la A. N. Ex asistente de las clínicas Pajeny Wamman de Viena. De regreso de Europa ha abierto su consultorio. Nariz, garganta y oídos. Enfermedades de la voz y la palabra. Cangallo número 1848.

VIAS URINARIAS, PIEL Y AVARIOSIS
CONSULTAS DE 14 a 16
Dres. Dorrucci y Artola
Suipacha 538

SECRETAS - URINARIAS - PIEL
Dr. Saraceni Especialista
Cura rápida de Uretritis—Gota Militar — Estrecheces — Ulceras Debilidad— Cura de la AVARIOSIS con aplicación sin dolor del
606 - 914 CORRIENTES 1777 9 a 11 y de 14 a 20

N. PERCICH
CIRUJANO DENTISTA
(del Círculo de la Prensa)
362 Bdo. DE IRIGOYEN 362

CLINICA MEDICO QUIRURGICA del Dr. BELISARIO OROPEZA —Médico del Departamento Nacional de Higiene y del Ejército de Salvación. Horas de consulta: de 9 a 12 y de 20 a 22. Sábados, de 14 a 18. Pedernera 155 (Flores).

DOS BEBIDAS INMEJORABLES

Champagne Mumm REIMS

Cordon Rouge, Cordon Vert, Gout Américain y Carte Blanche

Que habían desaparecido del mercado a consecuencia de la guerra, reaparecen nuevamente mejorados en calidad

Agua mineral Villavicencio

La más agradable y de mayor consumo por su indiscutible superioridad

San Martín 467 - U. T. 6935, Avenida -- Buenos Aires

ANGEL VELAZ

INFORMACION GENERAL DE LA PROVINCIA DE BUENOS AIRES

DE LA PLATA

Ferrocarril provincial de La Plata a Meridiano V

DONACION DE TIERRA PARA LA CONSTRUCCION DE LOS RAMALES PROYECTADOS

Con motivo de la construcción de los ramales proyectados del F. C. Provincial de La Plata a Meridiano Vo., el señor ministro de O. Públicas ha recibido una nota concebida en los siguientes términos:

"A S. E. el señor ministro de O. Públicas de la Provincia de Buenos Aires.— La Plata.

Informados de la próxima construcción de los nuevos ramales del F. C. Provincial a Meridiano Vo. que V. E. ha ordenado de acuerdo con el plan general de extensión de vías ferroviarias, que S. E. el señor gobernador ha auspiciado con singular acierto, dada la necesidad ineludible de dar comunicaciones a ricas y productoras regiones; cúmplenos manifestarle nuestro decidido apoyo a un proyecto tan digno de encomio, que intensificará la producción, robusteciendo así la capacidad financiera de la Provincia.

Considerando un deber de los que tienen intereses en la zona respectiva, contribuir en la medida de sus fuerzas a la realización de obras de esa índole; los que suscriben ofrecen desde ayer hacer donación de la tierra necesaria para la vía y estación correspondiente, en caso de que el ramal de Azul a Juárez cruzara el campo ubicado en el Partido de Azul denominado "Siempre Amigos" de nuestra propiedad.

Ruego a V. E. se sirva ordenar se tenga presente lo expuesto a los efectos a que hubiere lugar.

Salúdan al señor ministro con su consideración más distinguida. — Fdos.: Adela Zemborain e hijos.

Departamento Provincial del Trabajo

Multa aplicada. — Por reincidir en infracción a la Ley que reglamenta el trabajo de las mujeres y los menores, se le ha aplicado a la Compañía "Unión Telefónica" una multa de doscientos pesos moneda nacional, por hacer trabajar a empleadas mujeres después de las 21 horas, en su sucursal de Quilmes.

Plazos concedidos. — En virtud de las razones invocadas por los interesados, fueron concedidos los plazos que se expresan a continuación:

Al industrial Liberato Orsi, propietario de la panadería de la calle Colón 299, de Quilmes, se le ha concedido quince días de plazo para que abra y lleve en forma el libro de sueldos y jornales. Se ordena que coloque de inmediato en condiciones de seguridad e higiene, 45 días para que habilite o construya una pieza para guardarropas, el mismo plazo para que proceda a proteger las correas y poleas de toda la maquinaria y se le remiten carteles con las leyes obreras para que las coloque en sitio visible.

—Al industrial Tomás Vacchi, propietario de la panadería ubicada en la calle Alem 232, de Quilmes, se le da un plazo de quince días para que abra y lleve el libro de sueldos y jornales, 45 días para que habilite o construya una pieza para guardarropas y se le remiten carteles con las leyes obreras para que sean colocadas en sitios visibles.

—Al industrial Juan Núñez, propietario de la panadería ubicada en la calle Cervecería Quilmes No. 308 de Quilmes, se le obliga a que proceda de inmediato a colocar los W. C. en condiciones de seguridad e higiene, 45 días de plazo para que proceda a proteger las correas y poleas de transmisión y se le remiten carteles con las leyes obreras a fin de que las coloque en sitio visible.

—A los industriales Casal Pérez y Cía., propietarios de la panadería y fabricación ubicada en la calle Brown y Humberto I— de la localidad de Quilmes— se les concede quince días de plazo para que procedan a abrir y llevar en forma el libro de sueldos y jornales. Se les ordena que de inmediato se coloquen en condiciones de seguridad e higiene los W. C. 45 días para que proceden a colocar los pisos de las cuadras en forma de facilitar la limpieza. El mismo plazo para que proteja las poleas y correas de transmisión y por separado se les remite carteles con las leyes obreras para que las coloquen en sitios visibles.

—Al industrial Juan Perata, propietario de la panadería de la calle Rivadavia 161 de Quilmes, se le da quince días de plazo para que proceda a abrir y llevar en forma el libro de sueldos y jornales. 45 días de plazo para que habilite o construya una pieza guardarropa. El mismo plazo para que proteja las poleas y correas de transmisión. Se les remite leyes obreras para que sean fijadas en sitios visibles.

—A los industriales Benito Lagò y Hno., propietarios de la panadería ubicada en la calle Alem No. 71 de Quilmes, se les concede 15 días de plazo para que abran y lleven en forma el libro de sueldos y jornales. 45 días de plazo para que protejan las poleas y correas de transmisión y se les remiten leyes obreras como a los anteriores.

Juicio arbitral

En el Juicio arbitral del Gobierno de la Provincia con la casa Luther y a petición de los jueces árbitros, el P. E. resolvió aceptar la prórroga del plazo para el laudo, hasta el 31 de noviembre próximo venidero, a fin de permitir el examen de pruebas que así lo exigen. El representante de la casa Luther manifestó de antemano su conformidad con la prórroga. Al efesto se cita a dicho representante, para convenir las condiciones del caso, que deberán constar en escritura pública.

Información agrícola

DATOS SUMINISTRADOS POR LOS CORRESPONSALES DE LA DIRECCION DE AGRICULTURA DE LA PROVINCIA DE BUENOS AIRES.

Estación El Triunfo: El estado general de las sementeras es bueno, el tiempo es favorable, con lo cual toca a su fin la preparación de la tierra para la próxima siembre del maíz. Síguese desgranando el maíz, lo que no pudo hacerse a su debido tiempo a causa de las lluvias habidas durante el invierno. El maíz en calidad es bueno, no obstante que su estado aun conserva humedad. Los campos de pastoreo es regular lo mismo que las haciendas. Se calcula que este año se han sembrado unas 5.500 hectáreas de trigo; 700 ídem de avena; 100 ídem de lino y, 100 ídem de cebada.

Azul: En este partido se da término a la siembra del maíz, resultando el estado del tiempo, muy favorable para este trabajo agrícola. Maíz y trigo, son los cultivos de preferencia en esta zona. Continuamente se dedican más extensiones de campos al cultivo de cereales que, antes eran ocupados por la ganadería. El precio de los arrendamientos de campos son los mismos que regían meses anteriores. Es muy bueno el estado en general de los campos de pastoreo y el de las haciendas. Se ha notado que las haciendas han tenido nuevamentes una seria baja así lo demustran los últimos remates efectuados en la localidad, tal vez sea por exceso de oferta, dado el retraimiento de los compradores, de no querer recargar sus campos de pastoreo y, también a la inseguridad general en amteria de negoicos.

Estación Las Martinetas: Durante el mes ppdo. se han hecho sentir en esta localidad grandes heladas y sequías por lo que se notan los grandes daños que causa la isoca en los sembrados, particularmente en los campos nuevos. En estos primeros días del mes de octubre ha llovido 23 milímetros lo que se espera mejore los sembrados y, campos de pastoreo. El estado de las haciendas en general es bueno.

Sierra de la Ventana (Tornquist): El trabajo agrícola que se ejecuta en la fecha es la roturación de tierra para la siembra de maíz, centeno y papas. El estado del tiempo es bueno en la actualidad, pero durante el mes de septiembre ppdo. ha sido regular a causa de los fuertes vientos y la sequía. Trigo, avena, cebada, centeno y maíz, son los cultivos de mayor aceptación entre los colonos. Se calcula que en trigo se han sembrado unas 400 hectáreas, en avena 320 ídem; cebada y centeno, poca cantidad, maíz sin apreciar aún. Se han dedicado alrededor de 120 hectáreas de campos que antes eran ocupados por las haciendas, al cultivo de cereales. El precio de los arrendamientos de campos para pastoreo es de $ 6 a 8 m|n. y de $ 11 a 14 para agricultura, o sea de 16 a 18 al tanto por ciento. En resumen, el precio de los arrendamientos es de 15 a 20 o|o más bajo que el año anterior. Son buenos el estado de la ganadería y campos de pastoreo. La lluvia caída durante el mes de septiembre ppdo. es de 46 milímetros.

Tratagenes: Con las lluvias caídas durante los días 17. 18 y 26 de septiembre ppdo. han resultado muy beneficiosas para al agricultura en general, con especialidad para las haciendas, puesto que las ovejas, debido a la escasez de pastos bajaban a las bebidas, ocasionando el guachaje y, ya comenzaba la mortandad de las crías y de hecho representaba un serio peligro para los ganaderos e intereses de la zona. Se calcula que han sido sembradas aproximadamente unas 14.432 hectáreas de trigo; 1.010 ídem de cebada; 18 ídem de centeno y 14 ídem de cebada.

Tres Arroyos: El estado del tiempo durante los últimos días del mes ppdo. ha sido bueno, aunque algo lluvioso. Se calcula que se han sembrado unas 30.830 hectáreas de trigo; 21.405 ídem de avena; 1.060 ídem de cebada; 530 ídem de maíz y 970 ídem de lino. El precio de las haciendas es el mismo que regía el mes anterior. En las zonas de San Cayetano y Ochandio se han sembrado entre avena, trigo y cebada, unas 25.000 hectáreas más o menos. En ciertos lugares el gusano hace destrozos en la sementera. A causa de la negligencia de ciertos dueños de campos on no combatir los pastos nocivos, se calcula en un 10 o|o de mortandad en las haciendas. En las zonas de Napoleofú y Balcarce se siembran muy pocos cereales, debido a que la mayoría de los agricultores se dedican al cultivo de papas, lo que este año ha alcanzado ha sembrarse unas 45.000 hectáreas de dicho tubérculo.

Tandil: Aquí también se siembran tubérculos, lo que ha alcanzado unas 20.000 hectáreas en esta última siembra. En la zona de Vela se han sembrado unas 21.000 hectáreas de trigo, 2.500 ídem de avena y 1.500 de papas.

Universitarias

UNIVERSIDAD NACIONAL DE LA PLATA

Escuela de Medicina

El domingo 15 del corriente, a las 10 horas se reune la mesa examinadora de fisiología, física y Química biológica.

Los alumnos interesados deberán averiguar si están incluídos en la lista respectiva.

CURSOS DE HOY

Hoy martes, se dictaron los siguientes cursos:

A las 8.30: Legislación administrativa, doctor Benjamín Villegas Basavilbaso, tema "Deberes de los funcionarios, asociaciùn de funcionarios"; derecho civil (4o. curso), doctor Alcides Calandrelli, tema "Colación"; Derecho Ferroviario, doctor Manuel F. Castello, tema "Concesión ferroviaria, efectos jurídicos de la concesión, obligaciones legales y contractuales".

A las 9.40: Derecho Civil (1er. curso), doctor Enrique E. Rivarola, tema "Daños causados por animales"; Derecho Comercial (2o. curso), doctor Ramón S. Castillo, tema "Efectos jurídicos de la quiebra, respecto de los acreedores"; Finanzas, doctor Isidoro Ruíz Moreno, tema "Finanzas locales"; Derecho Internacional Público, doctor Eduardo Sarmiento Laspiur, tema "Los bienes del Estado".

A las 10.50: Economía Política, doctor I. Ruíz Moreno, tema "Leyes de emergencia argentina de 1914, el crédito, etc." Derecho Comercial (1er. curso), doctor Juan José Britos, tema "Prueba de los contratos, contratos solemnes"; Derecho Federal, doctor Agustín N. Matienzo, tema "Jurisdicción de la Corte por razón de los casos". Derecho Público Actual, doctor Diego Luis Molinari, tema "Orígenes de la guerra".

CENTRO DE ESTUDIANTES DE DERECHO

Ayer se reunió la asamblea de socios de este centro, resolviendo cancelar la deuda de los socios anterior al mes de septiembre.

En cuanto al asunto sobre el voto y agremiaciùn obligatoria en vista del escaso número de socios presentes y dada la importancia del punto la asamblea resolvió no pronunciarse sobre él, interpretando el ausentismo de los asociados como una manifiesta indiferencia, dando por terminado su cometido.

De Campana

Comisión de homenaje a los doctores Yrigoyen y Alvear

CAMPANA, octubre 10. — La comisión designada por el Comité Radical de la localidad, para que el 12 del actual represente a sus afiliados en los actos de homenaje que se tributen en la Capital Federal a los doctores Yrigoyen y Alvear, con motivo de la trasmisión del mando, ultima sus preparativos para trasladarse a esa en el mayor número posible.

De San Nicolás

Varias noticias

SAN NICOLAS, octubre 10. — El 14 del corriente realizaráse en el teatro municipal una velada artística musical patrocinada por la escuela profesional nocturna.

Prestarán su concurso el ingeniero Rodríguez de Vicente y el señor Jacinto E. Calvo. Este presentará al primero que dará una conferencia.

—Se anuncia el debut de la compañía de operetas La Ricascente.

—Al conocerse la noticia del triunfo de Firpo, provocó en el público francas demostraciones de júbilo.

De Junín

Sociales

JUNIN, octubre 10. — El 14 del corriente contraerá enlace en la Capital Federal la señorita Teresa Noviello con el señor Juan C. Oroquietta. Bendecirá la unión en la iglesia de San Miguel Arcángel el R. Dr. Santiago Trelles.

Actuarán como padrinos el señor Juan B. Oroquietta y la señora Emila G. de Noviello y como testigos por parte de la novia los señores Francisco Di Maggio y Germán Guglielmetti y por parte del novio los señores Cornelio Oroquietta y el Dr. Guillermo Meana.

Los futuros contrayentes cuentan con numerosas relaciones en La Plata, en Buenos Aires y en esta ciudad.

De Morón

Festival artístico. — Entrega de una medalla de oro al señor Romeo Maciel.

MORON, octubre 10. — El Club "L. N. Alem", festejando el aniversario de la fundación del cuadro filodramático, dará el miércoles 11 del corriente, a las 21 horas, un festival artístico.

En este festival se hará entrega de una artística medalla de oro al señor Romeo Maciel; acto éste con que el club desea premiar el hermoso esfuerzo realizado por el expresado nador, al conseguir el record mundial de permanencia en el agua.

Hará uso de la palabra, en nombre de la institución, en el acto de la entrega, el señor ingeniero Ernesto C. Boatti.

De Tandil

Próximo centenario del Tandil — Adhesión de la colonia italiana. — Varias noticias.

TANDIL, octubre 10. — La sociedad Unione Italiana, patrocina un movimiento entre la colonia, a fin de que ésta se adhiera dignamente a las próximas fiestas del centenario de la fundación de nuestra ciudad. adhesión que posiblemente se traducirá en un homenaje que perdure la histórica fecha.

A ese fin ha dispuesto hacer un llamado a todos los connacionales radicados en Tandil, para una reunión que deberá realizarse el domingo próximo, a las 10 horas, en el teatro Unione, en la cual se cambiarán ideas para formalizar la iniciativa en cuestión.

A no dudarlo, que, visto los fines de la convocatoria, ésta repercutura simpáticamente en el seno de la laboriosa colectividad, y la reunión de referencia se verá sumamente concurrida; como tal lo requiere la sociedad organizadora.

—Mañana miércoles, a las 8 horas, se oficiará en el templo de la parroquia una misa mensual en memoria del extinto señor Martín Iparraguirre, para cuyo acto la familia ha invitado a sus relaciones y conocidos.

—De Azul el señor Victorino Aristeguy.

—A Buenos Aires, los señores Pedro Alchourrón y Pedro Alchourrón (hijo).

De Mercedes

Nombramiento

MERCEDES, octubre 10. — Recientemente ha sido nombrado Vicerector del Colegio Nacional "Florentino Ameghino" de esta localidad, el profesor y arquitecto señor Juan J. Marín.

Hijo de Mercedes, joven todavía, lleno de energías y con una vasta ilustración, la designación del señor Marín no puede haber sido más acertada.

La Vice Rectoría del Colegio Nacional que quedara vacante desde que el Dr. D'Andrea fuera nombrado Rector del Colegio Nacional "Manuel Belgrano" de la Capital sentía la necesidad de un Vice Rector enérgico y decidido para regularizar debidamente la marcha del establecimiento educacional.

El señor Marín con muchos años de enseñanza en su haber de educacionista es la persona indicada para ocupar tan delicado cargo.

Los alumnos del Colegio Nacional, no bien tuvieron conocimiento de la designación del nuevo Vice Rector, elevaron el telegrama que transcribimos al señor Presidente de la Nación doctor Irigoyen, haciendo constar su satisfacción por el acierto de la designación.

Los que suscriben, miembros del Centro de Estudiantes del Colegio Nacional "Florentino Ameghino" de Mercedes (Buenos Aires), se honran en hacer llegar sus plácemes a S. E. el señor Presidente de la Nación Argentina, doctor Hipólito Irigoyen, por el acierto con que se ha hecho la designación de Vice Rector para este establecimiento, y que ha recaído en el profesor y arquitecto don Juan J. Marín.

Saludan a S. E. con la más alta consideración.

Firmado: Antonio Mazzuca, Rodolfo Trono, Iluminado Sánchez, Virgilio P. Briatore, Francisco Rufino, Jorge N. Ferreiro, Virgilio Dagnino, José De Marco, Héctor Heredia, María A. Casaretto, Modesta Giacchino, Luis J. Cerisola, Carlos Waisman, Héctor Saionz, Eugenio Cozzi, Roberto R. Rebagliatti, Feliciano Negri, Ricardo Bustos Fernández, Federico Real, Alberto Otolini, Oscar Palacios, Carlos M. Reina, Daniel Tassara, Salvador Citrángalo, Alberto Luis Novaro, Lidia Z. Lasala, J. Martín Gutiérrez, Samuel Uzal Deheza Escobar, Héctor José Cantaluppi, Amadeo Puricelli, Enrique Victor Ferreiro, Atilio B. Silva, Juan Carlos Larroque, Miguel Mazzuca, Juan Carlos Ortiz, Adolfo E. Longo, Eduardo Etchegoyhen, Adolfo Orlandini, Elgira A. Barce, Lila Chaine Acuña, Isaac A. Bermann, Juan Ortigueira, Juan Carlos Laórta, Orestes Reina, Leonardo Laborde, Miguel Irrazábal, Alberto José Bocca, Luis F. Luchetti Alejandro A. Olses, Indalencio Reguero, Mario Jorge Hernández, Francisco Costanzo, Alfredo Sétula, María Teresa Colombo, Arcángel Precioso, José A. Bocca, Miguel Molina María Latour, Rebeca Walsman, Catalina Dowling, Josefina Bamonte, Celia Bocca, José Ramognini, Eugenio Carcagno, A. Aguirre, José Kagel, Marcos Farache, D. López, Gregorio S. Maceda, Julio Castaini, Miguel Barrancos, Luis Cersosimo, Oscar Agaraza, Mario Gioscio, O. Cirelli, Norberto Ecnaleco, Enrique Carbó, Miguel Quevedo, Juan García, Isaac Novelli, Enriqueta Farache, Haydée Bustos Berrondo, Raquel Augé, Nicanora Soria, Luisa Esther Augé, María de las Mercedes Olses, María Casaretto, Tomás Winne, Angel Arenas, Rovildes Lombardi, Miguel Cairola, Antonio Fort, Raúl Selva, Héctor Seraso, Cándido Spina, Alfredo Hernández, Emilia Botta, Leonel Roche, Manuel F. Rosello, Adolfo Freyre, Norberto Casco Landivar, Fernando Cersósimo, Carlos Seeber, Arnoldo de los Santos, José Agustí, Randolfo Gnavi, Isaac González, Alcides García, Félix Rivas, María Ilda Gatti, Eduardo Jost, Albert Navarro, Mateo Aristóbulo Echegaray, Rodolfo Real, Héctor de Marco, Alberto Earrechea, Luis Luchetti, Angel Lopardo, Jorge Rodríguez, Carlos Révora, Américo Saubidet, César Lagos, Justino Novaro, Manuel Martitegui, Roberto Lasala, Catalina Njmías, A. Marchegiani, José Bena, Pedro L. Cámpora, Carlos Menica, Félix Lapenta, Isabel Di Yacobo, Alejandro Cordiviola, Ricardo Lara, Juan Carlos Almirón, Vicente Lendino, Ismael Bordoni Dónovan.

De General Madariaga

Pro hospital de General Madariaga — Importantes donaciones — Viajeros.

GENERAL MADARIAGA, octubre 10. — Con marcado interés y no menos entusiasmo, continúan las gestiones que con tanto acierto dirige la señora Ana Rosa Schieper de Martínez Guerrero, presidenta titular de la comisión de damas pro hospital, para conseguir que la construcción de esa obra tan necesaria, sea dentro de breve tiempo una realidad. Dicha señora, secundada por la comisión de damas que preside, han celebrado importantes reuniones durante estos días, tendientes todas ellas a ultimar los trabajos necesarios para la realización de esa obra.

Han hecho importantes donaciones las señoras Catalina Guerrero de Martínez Ituño, Josefa E. Anchorena de Madariaga, señores A. y B. Letoir, Carlos Guerrero, doctor Carlos Madariaga, N. de Olariaga y varias otras personas de este partido. Con estas donaciones y otras que han prometido estancieros de la localidad, sumadas a la que aporta el superior gobierno de la provincia, en virtud del proyecto de ley presentado por el senador Martínez Guerrero, y que ya tiene despacho favorable de la Comisión de Presupuesto, se llega a la suma de cien mil pesos, costo aproximado de la obra, según los planos.

—Para la capital federal, el senador señor Guillermo Martínez Guerrero y familia.

—Para el mismo punto, los señores Ignacio R. Etchepare y Juan D. Machi.

De Lujan

Petitorio al Excmo. señor Gobernador de la provincia. — Solicítase el embellecimiento de Luján—

LUJAN, octubre 10. — Más de seiscientos vecinos de esta localidad han suscripto un petitorio, elevado al señor Gobernador de la provincia, por el que se solicita el embellecimiento de este histórico pueblo.

Se hace notar en tal petitorio la importancia de Luján, hacia el cual llegan de todas partes del país y del extranjero gran cantidad de personas.

Además, se trata del Museo Histórico Colonial, fundado por el señor Cantilo durante su intervención, y del cambio de la Estación Basílica a un hermoso terreno frente al Santuario, que hará de Lujan un lugar tanto o más importante que otro, como el de Lourdes, de renombre mundial.

Espectáculos de La Plata

TEATROS

COLISEO PODESTA—Compañía nacional Podestá Hnos. — Hoy, noche: "El Café del marsellés", "El fresco de Alta Gracia", "Hasta la laucha más floja hace un aujero en el queso".

CINEMATOGRAFOS

IDEAL. — Tarde y noche: "El jardín del diablo", "Buenos Aires, ciudad de ensueño", E"l hijo del lobo", "El feudo", "A toda máquina".

PARIS. — Tarde y noche: "Por los que amamos", "Me comprometo a morir", "Besada", Concierto Llobet.

¡RADICALES! Así como el radicalismo ha triunfado
"Las Empanadas de la CASA REY son las mejores"
El 12 de Octubre todos a probarlas
VICTORIA 460

Banderas
ARGENTINAS, de 3 mts. x 1.35, confeccionadas con pura lanilla inglesa, color oficial e inalterable, al precio excepcional de . . . . . $ 9.50
Tenemos banderas de todas las naciones.
U. T. 2259 Libertad.
C. C. 985 Central.
VIGANI & Cía.
Corrientes 1402 Bs. Aires

A nuestros lectores en general

Sus asuntos administrativos en general en la provincia de Buenos Aires, encárguelos a los señores

E. CARASSALE PONS y Cía.

Comisiones y consignaciones

Representaciones en general

ANGEL PIROSANTO

Estudio de arquitectura, planos proyectos y dirección de obras.

U. T. 2351 — Calle 7 No. 778

LA PLATA

Cinzano
Vermouth

CRONICA SOCIAL

Las numerosas amistades de la señora Mercedes Bengolea de Barrenechea concurrieron ayer a saludarla con motivo de su próximo viaje a Europa, lo que dió lugar a una reunión muy animada.

Asistieron las señoras:

Lola Llobet de Barrenechea, Emilia Bustillo de Cané, Anatilde González Guerrico de Demaría, Leonor González Guerrico de García Uriburu, Laura Gómez Aguirre de Quirno, Angélica Guerrico de Fernández, Elvira Pérez de Cranwell, Amalia Arrotea de Muñoz, Silvia Fernández de Fernández, Dora Seeber de Meyer Pellegrini, Amalia Stegmann de Woodgate, María Teresa Pearson de Alzaga, Ernestina Bunge de Green, Hortensia Cumplido de Senillosa, Rebeca Abella de del Cerro, Marta Bengolea de Hueyo, Felisa Ortiz Basualdo de Alvear, Matilde Ayerza de Frías, Celia Lynch de Pérez Quesada, Angélica Domínguez de Paunero, Mercedes Unzué de Quintana, Regina Pacini de Alvear, Elisa Terrero de Barrenechea, María Luisa de la Cárcova de Gutiérrez Madueño, Blanca Campos Urquiza de Amadeo Artayeta, Lola Montes de Vedoya, Estanislada Anchorena de Paz, María Arning de Hasperg, Adelia María Harilaos de Olmos, Sofía Bengolea de Bemberg, Susana Casares de Llobet, Silvia Mautiño de Jorge, Margarita Moujan de Fernández, Juana María Solé de Alzaga, Sara Lilledal de Castillo, María Teresa Alzaga de Quesada, Jovita Llobet de Echagüe, Alcira Quirno Costa de Bilbao, Belem Moujan de Lozano, Angélica Alzaga de Domínguez, Cora Jor de Huergo, Irene Jorge de Socas, Ester Vivanco de Achával, Cora Kruis de Fauvety, Mercedes Salas Oroño de Cossio, Julieta Meyans de Pueyrredón, Adolfina Stegmann de Rigall, Inés Victorica de Morra, Jovita Gómez Pombo de Oyuela, Sara Usher de Shaw, Magdalena Barreto de Beazley, Sara Demaría de Robirosa, Benedicta Llobet de Elizalde, Amalia Frías de Urquiza, Angelina Obligado de Barrenechea, Leonor Basavilbaso de Piñero, Estela Barrenechea de Bustamante, María Urquiza de Blaquier, Raquel Laspiur de Costa Méndez, Rosa Frías de Urquiza, María Diehl de Miguens, Julia Elena Bosch de Holmberg, Anatilde Guerrico de González Segura, Margarita Bengolea de Arning, María Cristina Barrenechea de Galíndez, María Magdalena Bengolea de Sánchez Elía, Magdalena Saavedra de Pinedo, Marta Obejero de Mac Donald, Carmen Lynch de Méndez, Manuela Felicia Lezica de Laasen, Laura Carlés de Guerrico, Elvira Soto de Castro, Sara Cayán de Hueyo, María Schuchard Larguía de Rodrigué, Margarita Guerra Stewart de Bengolea, Magdalena Murga de Peña, Mercedes Piñeyro Pacheco de Armesto, Angélica Gómez Pombo de Gómez Aguirre, Delia Gramajo de Bosch, Julia Pagés de Bosch, Josefina Huergo de Medina, Ana Brinkmann de Wassermann, Eloísa Juárez Celman de Sauze, Berta Bousom de Ibarra, Carolina Blaquier de Anasagasti, Agustina Blaquier de Peña, Virginia Alzaga de Blaquier, Micaela Costa Paz de Sánchez Sorondo.

Señoritas: Elisa Barrenechea, Rebeca del Cerro, Margarita Barrenechea, Manuela y Elena Elizalde, Mercedes y Helena Cossio, Susana Elía, Lía Seeber, Adela Woodgate, Emilia Senillosa, María Mercedes Rodrigué, Julia Vivanco, Justa Campos Urquiza, Juana Bengolea, Rosa Campos Barrenechea, Marta Bosch Pagés, Carmen y Silvia Echagüe, Emilia y Susana Arning Frías, María Justa Pueyrredón, Adolfina Bengolea, Magdalena Bustamante.

* * *

Una ceremonia nupcial muy lucida motivará la boda de la señorita Emma del Campo Wilson con el doctor David Speroni, que será consagrada esta tarde en la basílica del Socorro.

Serán padrinos la señora María Luisa Poviña de Speroni y el señor Alberto del Campo.

Novios y padrinos harán su entrada al templo acompañados del siguiente cortejo:

Elisa S. de Speroni con Luis Speroni, Clara Romero de del Campo Wilson con Alberto del Campo Wilson, María Ester Aguirre con Alberto Speroni, Susana Romero Carranza con Alfredo Speroni, Elena Real de Azúa de del Campo con Dámaso del Campo, Raquel Romero Carranza con Carlos María Fernández Speroni.

* * *

Para mediados del año entrante se ha fijado la boda de la señorita Lucrecia Gowland con el señor Luis Alberto F. Jiménez Pastor.

* * *

Ha dejado de existir ayer por la tarde a una edad avanzada el señor José Rodoreda, conocido músico español, que durante los años que se hallaba radicado entre nosotros, desarrolló una labor muy intensa y apreciable, mereciendo en los círculos artísticos generales prestigios.

El señor Rodoreda nació en Barcelona, cursando allí sus primeros estudios. Fué el fundador y por muchos años director de la Escuela Municipal de Música y la Banda Municipal.

Fué además autor de varias composiciones para orquesta y coros premiadas casi todas ellas en los concursos de las principales instituciones españolas.

* * *

El 14 del corriente se realizará en El Círculo la comida que sus amigos y consocios ofrecen al señor Raul Sahores, con motivo de su próximo enlace.

* * *

En el Grand Splendid Theatre se realizará esta noche la función a beneficio de las obras que sostiene la Sociedad Hermandad de Beneficencia, cuya comisión directiva preside la señora Rebeca Piñeiro del Marmol de Fraga.

* * *

Para el 14 del corriente prepara la Asociación Nacional Pro-Patria, que la preside la señorita Mercedes Pujato Crespo, un té danzante en el Salón Azul de la Sociedad de autores, con el objeto de allegar recursos para las obras patrióticas que sostiene.

Dado el pedido de entradas promete la reunión alcanzar lucidas proporciones.

Se solicitan las entradas en Independencia 758, teléfono 1434 B. Orden, y en Paraguay 339, teléfono 5184 Avenida.

Firman las invitaciones:

Mercedes Pujato Crespo, Elía M. Martínez, María M. Moreno, María M. García, Virginia Beruti, María Lezana, Elía Coria Gallegos, Elisabeth Howard Saavedra, Aspiración Méndez, Josefa Galarza Méndez, Irene Leroux de la Rocha, Sara Alais Maldonado, Elisa y Elía María Bayá, María Luisa Larguía, Juana y Celia Varaona, Raquel Domínguez Joly, María Teresa de Oro, Ana Nieva, María Celia Emery, Lola y Mercedes Lezana, Zulema Moreno, Tulia y Haydée Coria Gallegos, María Josefina de Lahitte, Estela Burgos Pujato, Selva Howard Saavedra, Berta Molero García, Adela M. Avella, Isaura y Dolores Argüello, Sara Pereda, Enriqueta Rave, Juana de la Vega Vallejo, Ofelia y Lila Rebaudi Basabilbaso, Irene Méndez, Leonor Devesa, Laura Alicia Lalanne, María del Rosario Serrano Vivanco, Teresa Leroux de la Rocha, Pilar García Pintos, María, Elvira y Haydée Berdier Medrano, Antonia y Mercedes Cazenave Matte, Elvira, María Elisa e Irma Araujo Villar, Teresita Saa, Malena Alais Maldonado, María Esther Barthe, Graciela y Marina Bouquet Roldán, Angélica y Sara Alais Saavedra, Yuyu Rivero Echagüe, María Esther Martínez Vives, Estela Besares, Raquel Cichero, Lía y Angélica Giménez Luque, Luisa y Haydée Martínez Sagasta, Matilde y Mercedes Cantaroll Dart, Ana y Alicia Fraise, María Angélica Godoy, Zaída y Elisabeth Gallo del Carril, María Elena Terán, Leontina y Elisa Sufría, Enriqueta Irigoyen, María Luisa Thwaites, María Elena e Isabel Rodríguez Bourdieu, Hortencia Hernández Randle, Nélida y Juana Rosa Carbonell, Raquel Maldonado, Argentina, Lola y Selva Coronel, Zulema Caizada, Elvira Rodríguez Paso, Carmen Vaquer, Martha Maldonado.

* * *

Motivará una interesante reunión social la consagración del enlace de la señorita Ester Olivieri Acosta con el señor Luis Rodríguez Irigoyen, que será bendecido el 26 del corriente.

* * *

En el restaurant Conte tendrá lugar mañana a las 20.30 la comida que ofrece un grupo de amigos y compañeros de estudios al doctor Armando Camaüer, con motivo de la terminación de sus estudios universitarios y haber obtenido el Premio Facultad de Medicina de 1921.

* * *

Bajo la presidencia de la señora Cornelia Rodríguez de Aramburu, tuvo lugar la asamblea anual de la Asociación Taller La Providencia.

En este acto se dió cuenta del balance del año fenecido, leyéndose la memoria y se trató d éla reforma de los estatutos, renovándose la comisión directiva.

Esta última quedó constituída en la siguiente forma:

Presidenta, Cornelia R. de Aramburú; vice primera, María Aurora A. de Molina; vice segunda, Tula I. S de Silva; secretaria, Isolina González Bonorino; prosecretaria, María Alboraj; tesorera, Josefa T. de Madariaga; protesorera, Matilde Salas Molina; consejeras, Ana E. de Lacroze, María Justa A. de Arenaza, Eduarda Rodríguez, Clelia T. de Ballña, Ana María P. de Balbi, Celia S. de Pérez Gomar, Matilde Ll. de Garro, María M. de Alsina, Petrona L. de Cabral, Consuelo G. de Etchegaray, Zoraida y Aurelia Señorans, Celia y Zelmira Pérez Gomar y Pilar Allende Lezama.

* * *

En diciembre próximo se efectuará el enlace de la señorita Isabel Hussey con el señor Julián Capanegra.

* * *

Se ha formalizado el compromiso matrimonial de la señorita Rosa Carlota Warren Cabral con el doctor Juan Carlos Landaburu.

* * *

En memoria de la señora Eulalia Pirán de Sánchez, se rezaron misas esta mañana en la iglesia de San Ignacio.

* * *

Motivó una reunión social de lucidas proporciones la fiesta efectuada ayer en el teatro Colón a beneficio de las obras que sostiene la Sociedad Damas de Caridad.

Prestaron su concurso en esta oportunidad la orquesta típica y la compañía de bailes regionales mejicanos, cuyas diversas interpretaciones fueron muy celebradas por el público.

La conocida cantante Da. Fanny Anitúa de Travers fué muy aplaudida en las diversas romanzas que interpretó, así como la banda militar mejicana que ejecutó en la primera parte del programa, "Tannhauser", de Wagner; 'Rapsodia húngara número 2", de Listz, y "1812", de Tshacikowsky.

Estuvieron las señoras: Julia Martínez de Aguirre, Carolina Vallet de Gandolfo, Raquel Tornquist de Mac-Nab, Victoria Aguirre de Landívar, Zulema García Quirno de Méndez Concalves, Agustina Roca de Marcó, Sara Estrada de Villate, Julia Lagos de Bosch, Celia Bosch de Casasus, Eugenia Martínez de García, María Luisa Alvarez de Toledo de Broggi, Florencia Varela Ortiz de Fernández Górgolas, Laura Vedoya de Uriburu, Julia Pagés de Bosch, Ernestina Gándara de Keen, Josefa Alvear de Errázuris, Cristina García de Menéndez, Lucrecia Campos Urquiza de Travers, Isabel Bonorino Udaondo de Marcó, Susana Linch de Zorraquín, María Luisa Palacios de Cáceres, Lucrecia Martínez de Bunge, María Carmen Senillosa de Campos Catelín, Sara Ayerza de Diehl, Adelia Carranza de Mazzini, Celia Martínez de Varela, Clara Rodríguez Etchart de Marín, Manuela Casas de Achával, Manuela Nevares de Monasterio, Teresa Guerrico de Zapiola Acosta, Sara Gayan de Hueyo, Delia Gramajo de Bosch, Celina Zuberbühler de Martínez de Hoz, Avelina Mantilla de Sarmiento Laspiur, María Chas de Oliveira César, Magdalena Fonseca de Rhode, María Girado de Pereda, Susana Mayol de Bosch, Angela Warcalde de Varela Ovuz, Elena Zorraquín de Pereyra, Mercedes Unzué de Quintana, Blanca Campos Urquiza de Amadeo Artayeta, Mercedes S. de Rodríguez, Dora Fynn de Egusquiza, Celina Campos Urquiza de Madero, Carolina Estrada de Martínez, Susana Rodríguez de Quintana, Julia Elena Acevedo de Martínez de Hoz, Silvina Lynch de Estrada, Julia Larrazábal de Acevedo, Eufemia Cáceres de Melo, Sofía Terrero de Santamarina, María Constanza Bunge de Zavalía, Elvira Landívar de Calvo, María Luisa Nevares de Zorraquín, Julia Elena Acevedo de Salamanca, María Teresa Quintana de Pearson, Emeirene V. de Schiaffino, Raquel Blaye de Huergo, Angélica Palacios de Bercetche, María Carman de Lozano, Laura Carlés de Guerrico, Clotilde Palacios de Gonnet, María Martel de Coll, Benjamina Moreno de Fernández, María Amelia Rosa de Schindler, María Catelín de Campos, María Elena Alegre de Ceballos, María J. de Allemand, Julia Cautere de López Buchardo, Rosa Ibarguren de Zorraquín, Julia García de Vedia, Sara Cautere de López Buchardo, Rosa Algelt de Tornquist, Delia Gramajo de Bosch, Elvira Elizalde de Jacobé, Aurelia Madero de Uriburu, Alicia Zorraquín de Dorado, Ana María Bercetche de Salaberry, Alcira Soto de Guerrico, Ester Esnaty de Pearson, Rosa González de Saenz Peña; y las señoritas: Sofía Santamarina, Celina, Isabel y Dosia Pinero Pearson, María Luisa, Marta y Magdalena Zorraquín, Isabel Pearson Quintana, Mercedes Tornquist, Agustina y Clara Marcó Roca, María Julia Marín, Alcira y Delia Guerrico, Marta y Alicia Dorado, Magdalena Landívar, Adela Miguens, Mercedes y Elvira Jacobé, Clemencia de Achával, María Salomé Cabred, María Rosa Campos Barrenechea, Sara y Marta Pearson Esnaty, Justa Campos Urquiza, Elena y María Teresa Mac-Nab, Celina Zapiola, Silvina Estrada Linch, Elvira Madero, María Elena Sánchez, Adelia Acevedo Angélica, María Ester y Susana García, Ester Goytía, Zulema Keen, Sara González Chaves, Marta Bosch, Josefina y Angela Blaye, Luisa y Antonia Apellaniz, Lucrecia y Elvira Bunge, Matilde Bercetche, María Ester Aguirre, María y Elvira García, Edelmira y Carmen Carranza, Elisa Lobos, Elena y Marta Uriburu, María Elvira Melo, Luisa Raquel Alegre, Celia y María Mercedes Vedia, Mercedes y Elena Allemani, María Luisa, Carmen, Elena y María Teresa Orma, Agustina Robbio Blaquier, María Sofía Rocha, María Delfina Klappenbach, Rosa Campos Barrenechea, María Mercedes Rodríguez y Susana Egusquiza.

¡PATAGONIA!

* * *

Han llegado de Puerto Militar los capitanes de fragata Arturo Cueto y Gerardo Valoia, con sus respectivas familias.

* * *

La señora Inés Dorrego de Unzué, presidenta de la Sociedad de Beneficencia, ha convocado a las socias de la institución para la asamblea que se realizará mañana con el fin de elegir las nuevas autoridades que dirigirán la sociedad en el próximo período.

* * *

En el Plaza Hotel tendrá lugar mañana la comida que un núcleo de amigos ofrece al doctor Ernesto Dawing, con motivo de su próximo enlace.

* * *

La comisión de damas que auspicia el festival que tendrá lugar el próximo sábado a las 17 horas, en el Club del Progreso a beneficio de las obras que sostiene, está formada por las siguientes personas:

Hortensia Berdier, Ernestina Lavalle de Wappers, Leonor Quirno Costa de Terry, María Elejalde, Carolina Benites de Anchorena, Matilde de Alvarez de Toledo de Díaz Vélez, Mercedes Avellaneda de Dellepiane, Ernestina Mendonca Paz, Sara Giraldo de Domecq García, Sara Quirno Costa de Paz, Enriqueta Lastra del Carril, Silvina Lynch de Estrada, Luisa Israel de Portola, Laura Carlés de Guerrico, Adela Maderna de Frederking, Adela Sáenz Valiente de Grondona, Minnie Webster de Bibiloni, Ester Esnaty de Pearson, Otilia Sundblad de Fresco, Celia G. de Gallo, Lola Victoria de Vela, Celia Sahores de Luro, Ema Basavilbaso de Benítez, María Carolina P. de Ramayon, María Luisa M. de Almeyra, Cecilia Prat de Pourtalé, Lorenza Zenavilla de Ramos Mejía, Rosario Grondona de Peralta, Ramos, Ercilia Casares de Blaquier, Silvia Saavedra Lamas de Pueyrredón, Ester Carlés de Campos, Sara Villegas de Gilardi, Luisa de Apellániz, María Rodríguez, Leonor de Apellániz, Susana Gómez Aguirre de Elía, Lola Pirán de Flores, Laura Gómez Aguirre de Quirno, Corina Berdier, Ema Chevalier de Gibson, María Matilde Madero de Seeber, Sara Legarreta de Aguirre Paz, Raquel Huergo de Blaye, Amalia Amoedo de Terry, María Roca de De Marchi, Ema H. de Ancizar, Josefina Rosa de Castells, Delia Gowland de Alvarez de Toledo, Lola Pérez del Cerro de de la Cárcova, Cora Quirno Costa de Ortiz, Carmen Sánchez Elía de Quintana, Julia Rey Basadre de Arata.

* * *

LA MODA

Traje de noche en charmeuse negro, drapeado en un costado y adornado con un "gland" color rubí

* * *

Realizóse anoche en el salón Imperio del Jockey Club, la comida con que los amigos del doctor David Speroni lo despedían de la vida de soltero.

* * *

La señorita Adela Peña recibirá esta tarde el saludo de sus amistades con motivo de su próximo enlace.

* * *

El teniente coronel don Abelardo Segura solicitó ayer la mano de la señorita Bianca Esther Turdera, para el teniente don Benjamín Rattenbach.

* * *

Se realizó ayer el enlace de la señorita Hortensia Muccioli con el señor Jorge Magaldi Valente.

* * *

En la basílica de Nuestra Señora del Rosario se realizó esta mañana la ceremonia de la colocación de una placa, homenaje de las Damas Correntinas a la imagen recientemente coronada.

* * *

Se ha fijado para el 9 del mes próximo la fecha del enlace de la señorita Clara Castiñeira con el señor César A. Vignardel. Dicha ceremonia se efectuará en el domicilio de la novia y en la mayor intimidad.

* * *

Monseñor Antonio Rasore bendecirá a fines del corriente año el enlace de la señorita Corina Santos Robredo con el señor Agustín Boix Piera en la basílica de Nuestra Señora de la Merced.

* * *

Se realizará mañana en casa de la familia de la novia, el enlace de la señorita Fanny Baringoltz con el señor Moisés Lijanovich.

Apadrinarán la boda la señora Olga Grabois de Baringoltz y el señor Baum Baringoltz.

En el matrimonio civil actuarán como testigos los señores José Zang y Bernardo Stein.

* * *

De Adrogué—

Presentaba un aspecto interesante la sala de la Biblioteca Popular del Municipio "Esteban Adrogué", con motivo de la distribución de premios del certamen literario, organizado por el Comité Ejecutivo de los festejos del cincuentenario, y, además la conferencia pronunciada por el señor Tito Livio Foppa, sobre el tema: "Adrogué, nuestro pueblo".

Luego, el presidente del jurado, en el certamen literario, comandante Leopoldo Lagayrusse, en forma galana y agradable leyó un discurso haciendo un estudio de los trabajos presentados y especialmente los premiados, estimulando a que continúen produciendo en beneficio de la cultura, siendo muy aplaudido.

A continuación, las señoritas Victoria y Magdalena Testuri, ejecutaron varias piezas clásicas de su repertorio y cantaron con bonita y agradable voz, algunos estilos criollos, siendo muy celebradas.

Obtuvieron los primeros premios, que constituían en antologías y en colección de libros de gran valor, las siguientes personas: Camila Alonso de Sagastume, Lydia González Aguirre, Héctor Helguera, Raúl Bergeneau y José Carlos Grosso.

—Se encuentra más aliviada la señora Enriqueta González Garciarena de González Aguirre.

• • •

De Burzaco—

Una ceremonia de lucidas proporciones se efectuó en el local de la escuela núm. 3, con motivo de la inauguración del nuevo edificio de la referida escuela, por las autoridades de la Dirección de Escuelas de la Provincia.

Abrió el acto el señor José A. Castillo, en nombre de la Comisión del Cincuentenario de Adrogué, pronunciando un hermoso discurso, mereciendo al terminar nutridos aplausos de la concurrencia. Ocupó la tribuna el doctor Julio D. Urdariz, secretario de la Dirección de Escuelas, quien en nombre del director, hizo entrega a las autoridades escolares del distrito, de la mencionada escuela.

Terminó el acto la directora, señora de Zalvidea, quien se recibió del establecimiento, siendo felicitada y muy aplaudida al terminar su discurso.

Asistieron, además de las personas nombradas y de un núcleo numeroso de señoras y niñas, las siguientes personas:

Profesor Juan Francisco Jáuregui, inspector general de escuelas, José L. Oliver, secretario particular del director y el señor Angel M. Paz, inspector seccional, ingenieros Arturo Ochoa, Ricardo Sánchez de Bustamante, Ricardo Cornadas, José Carlos Grosso, Atilio M. Cecchi, Mariano Grandoli, Nicolás J. Herrera Calvo, miembros del Comité Ejecutivo del Cincuentenario.

A la concurrencia se le obsequió con un lunch y a los niños con caramelos y bombones. Una banda de música amenizó el acto.

Dr. Fernández Castrc
ENFERMEDADES DE LOS OJOS
ANTEOJOS
Jefe del servicio de oftalmología del Hospital "Juan A. Fernández"
Consultas: de 2 a 4. DEFENSA 69

CHINATO GARDA
es el mejor

MUCHOS $ $ $
LE REPRESENTA A VD. LA
GARANTIA
AMPLIA QUE SE LE ENTREGA EN LA
COMPRA DE CADA
EN LA AGENCIA PERU
OBTIENE UD. ESTA GARANTIA
COMPRE UN FORD Y AHORRE LA DIFERENCI.
G. C. BORNEFELD
PERU 162 DIAGONAL SUD 583

CRONICA DEPORTIVA

EL EXITO MARAVILLOSO DE FIRPO

El match desquite con Jim Tracey, no interesará en razón de la enorme superioridad del campeón sudamericano

EN NOVIEMBRE PROXIMO SE MEDIRA CON MAXTED

El estupendo triunfo conquistado por Luis Angel Firpo sobre el campeón australiano Jim Tracey, ha suscitado delirante entusiasmo en todo el país.

Firpo es el hombre del día. Se elogian sus maravillosas condiciones físicas que hacen de él un temible adversario de Jack Dempsey.

Es indudable que para que Firpo llegue al match que dirimiría la superioridad con Dempsey, deberá eliminar otros peligrosos adversarios desparramados en el camino: Brennan, Syki y Wills. Frente a ellos sus probabilidades de triunfo son indiscutibles.

¡Firpo llegará a Dempsey!

¿A dónde no llegará este hombre a fuerza de golpes silenciosos?

Firpo está dispuesto a dar revancha a Jim Tracey. Si el match se realiza, se registrará un nuevo triunfo de Firpo, quien pondrá "knock out" al australiano en un tiempo mas breve del que empleó en el sensacional match del domingo.

Financieramente constituirá un fracaso rotundo. Al público de Buenos Aires no interesa ya una nueva disputa entre ambos contendores. Tan aplastante y fulmínea ha sido la victoria de Firpo, que el nuevo match no interesaría, desde que el éxito estaría descontado.

Maxted, el primer adversario que tuvo Firpo en los Estados Unidos, ha emprendido ya viaje a esta capital.

El fuerte pugilista norteamericano desafiará a Firpo y según todas las probabilidades, éste aceptará.

El encuentro se realizaría a fines de noviembre próximo.

Firpo ha recibido centenares de telegramas de felicitación de todas partes del país y del exterior, con motivo de su formidable triunfo.

ASOCIACION ARGENTINA DE FOOTBALL

PARTIDOS OFICIALES PARA EL DOMINGO PROXIMO

CAMPEONATO

Primera división. — Alver v. Sp. Del Norte, Boca Juniors v. Platense, Huracán v. Porteño, Progresista v. Nueva Chicago, Boca Alumni v. Est. La Plata, Del Plata v. El Porvenir, Sp. Palermo v. Sp. Dock Sud, San Fernando v. Sp. Barracas.

Intermedia reserva. — Alvear v. Sportivo del Norte, Boca Juniors v. latense, Huracán v. Porteño, Progresista v. Nueva Chicago, Boca Alumni v. Est. La Plata, Del Plata v. El Porvenir, Sp. Palermo v. Sp. Dock Sud, San Fernando v. Sp. Barracas.

Intermedia zona norte. — Sp. Olivos v. Caseros, Central Argentino v. Unión, Germinal v. San Martín.

2a. reserva zona norte. — Sp. Olivos v. Caseros, Central Argentino v. Unión, Germinal v. San Martín.

Intermedia zona sud. — Arg. Banfield v. Nacional, Arg. Quilmes v. Temperley, Wilde v. Adrogué, Chacabuco v. Sp. Avellaneda.

2a. reserva zona sud. — Arg. Banfield v. Nacional, Arg. Quilmes v. Temperley, Wilde v. Adrogué, Chacabuco v. Sp. Avellaneda.

Intermedia zona oeste — Sp. Monserrat v. Sp. Alsina, Sp. Municipal v. Ituzaingó, San Telmo v. Liniers.

2a. reserva zona oeste — Sp. Monserrat v. Sp. Alsina, Sp. Municipal v. Ituzaingó, San Telmo v. Liniers.

2a. zona norte. — Arg. Juniors v. Sp. Palermo, Unión v. Retiro.

2a. zona oeste. — N. Chicago A v. Sp. Ramos Mejía.

3a. zona sección A. — Arg. Juniors A v. Alvear A, Caseros A v. Central Arg. A, Unión v. Porteño A, Sp. Palermo A v. Sp. del Norte A.

3a. norte, sección B. — Central Arg. B v. Alvear B, Arg. Juniors B v. Caseros B, Sp. del Norte B v. Retiro, San Fernando B v. Sp. Palermo B.

3a. norte, sección C. — Platense v. Germinal, Urquiza v. San Fernando C, Sp. del Norte C v. Sp. Olivos.

3a. zona sud. — Sp. Dock Sud v. Boca Juniors, Moreno v. Los Andes, Adrogué v. M. Arin A. El Porvenir v. H. Arin B.

3a. oeste, sección A. — Morón A v. Del Plata A, N. Chicago A v. Sp. Monserrat, Liniers v. Sp. Ramos Mejía A, Ciudadela A v. Sp. Municipal A, Ituzaingó v. Juventud Unida A.

3a. oeste, sección B. — Del Plata B v. Sp. Ramos Mejía B, N. Chicago B v. Huracán B, Morón B v. Sp. Municipal B, Ciudadela B v. Sp. Alsina, Italo Arg. v. Juventud Unida B.

1a norte, sección A. — Unión v. Central Argentino.

Resoluciones de la comisión directiva del Club Atlético River Plate.

En la última reunión celebrada por la comisión directiva del Club Atlético River Plate, se tomaron las siguientes resoluciones:

Club A. Independiente de Ramallo. — No se hace lugar a su pedido de envío team de primera, por no permitirlo el fixture.

Socio J. Urbaneja. — Se acepta su reingreso como socio de este Club.

Roque Vachin. — No se hace lugar a lo solicitado.

Asociación Bancaria — Se le agradece el envío del boletín y se resuelve enviarle todas las comunicaciones que solicita.

Ex Gerente J. Andreu. — Se le acepta la renuncia presentada y se nombra en reemplazo al señor Alberto Satragno.

Asociación Amateurs Fixture "C. Argentino". — Se toma nota y al archivo.

Cuentas a pagar. — Se resuelve abonar el importe de las siguientes facturas: Barbera Matozzi y Cía., por $ 106.55; Vito y Damiano por pesos 14.90 y Gath y Chaves por $ 45.30.

Organización Deportiva de la Provincia de Buenos Aires. — Se le agradece el envío de un prospecto.

Señor Cándido García. — Se le comunica que ha sido designado por ésta C. D. para acompañar al equipo de football Tucumano, mientras dure su estada en ésta.

Invitación. — Se resuelve invitar al C. Directivo de la Asociación Amateurs y a todas las delegaciones del interior en ésta, a visitar el nuevo campo de deportes de éste club el día domingo 15 del corriente a las 10 horas.

Socios propuestos. — Se aceptan como socios activos a los señores: Francisco Aldaconer, Domingo Passalagua, Adolfo Filippini, Antonio Domínguez, Ubaldo Alfagemez, Ronaldo Oliphant, Carlos Roland y Gaspar Irazú.

Campeonato de lucha romana

Correspondientes al campeonato abierto de lucha romana, se realizarán hoy a las 21, en el local central del Club de Gimnasia y Esgrima, los siguientes asaltos:

Peso liviano: J. Sigel v. G. Barbosa; J. B. Llosa v. J. Reissis.

Peso semiliviano: A. Barbieri v. R. Vely (en suspenso).

Consejo superior

Mañana a las 21 celebrará reunión en su local Suipacha 1059, el consejo superior de la Asociación Argentina de Football.

Se tratarán varios asuntos de interés.

Se medirán mañana Willie Farrell y Ramon Losa

En el local del Club Universitario de Buenos Aires, Corrientes 327, se realizará mañana a las 21 un festival de boxeo, cuyo número principal del programa es el match a 10 rounds de 3 minutos cada uno, con guantes de 4 onzas, entre los profesionales Willie Farrell, irlandés y Ramón Losa, uruguayo.

Mañana celebrará reunión el consejo directivo amateurista

Con objeto de tratar diversos asuntos de importancia, se reunirán mañana a las 18, los miembros que componen el consejo directivo de la Asociación Amateurs de Football.

Club Deportivo América

CARRERA PEDESTRE INTERNACIONAL

Mañana a las 22 horas, tendrá lugar en la secretaría del Club Deportivo América, Corrientes 2562, la clausura del registro de inscripciones para intervenir en la carrera pedestre internacional, que la mencionada institución organiza anualmente en conmemoración del aniversario del descubrimiento de América.

La carrera, que será patrocinada por la Federación Atlética Argentina, se llevará a cabo el domingo 15 del actual, sobre las avenidas Alvear y Vertiz, de Recoleta a Belgrano y regreso al punto de partida.

Como ya hemos anunciado, sirve de base a esta prueba, la disputa del trofeo América, consistente en una hermosa copa donada por el H. Concejo Deliberante de la ciudad de Buenos Aires, que será adjudicada a la institución que durante tres años seguidos o cinco alternados obtenga mayor cantidad de puntos por medio de sus representantes, los que se asignarán en la siguiente forma: cinco puntos al primero, cuatro al segundo, tres al tercero, dos al cuarto y uno al quinto.

Regatas interprovinciales

El 19 de noviembre próximo, se disputarán en San Nicolás, organizadas por la Comisión de la Regata del Río Paraná, las regatas interprovinciales, de acuerdo con el siguiente programa:

Primera carrera, a las 14: novicios four, premio Rosario Rowing Club, 800 metros; segunda carrera a las 14.20, junior single scull, premio Oriolo A. Lagos; tercera carrera, a las 14.40: cadetes four, premio Juan B. Cordiviola, 1000 metros; cuarta carrera, a las 15, junior four, premio Cassini, 1200 metros; quinta carrera, a las 15.20, senior single scull, premio creado este año, 2000 metros; sexta carrera, a las 15.40, junior eight, premio Comisión de Regatas del Río Paraná, 1500 metros, séptima carrera, a las 16 senior four, premio Levie, 1500 metros; octava carrera, a las 16.20, junior double scull, premio creado este año, 1500 metros; novena carrera, a las 16.40, novicios para señoritas, en botes de cuatro remos largos timoneados por un caballero, premio Matilde Ignacia Infante, 400 metros, y décima carrera, a las 17, senior eight, premio A. J. Rouillon, 1500 metros.

Las inscripciones deberán ser enviadas a nombre del secretario de la Comisión, D. Daniel A. Infante, calle Córdoba 951, Rosario, antes del 4 de noviembre próximo, a las 13 horas.

Próximas carreras ciclistas

Para el domingo 29 del corriente, el Club Deportivo América, organiza dos pruebas ciclistas para competidores de segunda y tercera categoría, sobre el trayecto Plaza del Congreso - Bella Vista - Villa Luro, las que serán patrocinadas por la Federación Ciclista Argentina.

Las inscripciones se reciben desde ya, en la secretaría Corrientes 2562, todos los días hábiles de las 21 a las 23 horas, hasta el martes 24 del corriente, habiéndose fijado su precio en $ 2 y $ 1.00, respectivamente, por categoría, siendo absolutamente gratis para los socios del club organizador.

Club de regatas "América"

En conmemoración del descubrimiento de América, el día 12 del corriente a la hora 16, realizará este club una reunión social en su edificio de Dársena Sud, en la que se declarará inaugurada la temporada de remo. Habrá un desfile de embarcaciones recientemente llegadas de Europa y se amenizará el acto haciéndose un poco de música.

Balón Club Antonio Valeta

En el local General Urquiza 735, se realizará el 15 del corriente a las 21 horas la asamblea general de los socios de este club.

Club Ciclista Nacional

El sábado próximo se realizará en el local del Club Ciclista Nacional, Caning 676, la asamblea anual extraordinaria de los socios del mismo, con objeto de reintegrar la comisión directiva.

Torneo de tennis del Club Atlético Belgrano

Correspondientes al torneo de primavera y campeonatos de la Ciudad de Buenos Aires, se jugarán el jueves próximo en las canchas del Club Atlético Belgrano, los siguientes partidos:

A las 9: campeonato, L. F. Rigolleau y F. Carabassa v. S. S. Mackinnon y J. Doyer; A. R. Dodds y E. Durañona v. M. Candegabe y G. Boyd; P. Gasco y A. H. Cataruzza v. W. Robson y R. Boyd; A. R. Nicolini y T. J. Harper v. L. P. Gronssac y F. Mendizábal; con ventaja: C. Videla y M. Videla v. F. Lozano y C. Díaz Súnico; L. G. Babb y R. O. Sheward v. R. Mihura y D. Urquiza Frías; W. S. Mac. Hardy y F. Bryans v. E. D Anderson y J. Neil; A. A. Arzano y T. J. Harper v. W. van Straaten y K. Konfoundjian.

A las 10: R. H. Thomson y C. E. Palmer v. D. Godward y J. Anderson; A. Castro Videla y C. R. Espina v. A. Calmi Garmendia e I. Molina; C. Caminos y W. Stocks v. R. W. Henderson y C. Molina; B. Dahlback e I. Pontin v. J. W. Mitchell y R. Olina.

A las 11: H. R. Welford y H. C. Pratt v. C. Bollini Shaw y M. A. Benedit; F. Capes v. W. N. Scott v. M. Cadot y L. M. Quesada; J. Lastra y L. P. Grenssac v. L. G. Saavedra y E. Ghetti; F. Mendizábal y J. C. Lanteri v. R. E. Chute y F. J. Rojas; J. Bollini y Alfredo Chute v. C. Wegener y H. West; A. R. Nicolini y J. Mac Kechnie v. S. Hall y H. W. Morrall; J. de Mesier y J. Wilson v. H. W. Mc Cain y H. N. Cenant; A. D. Mac Coll y E. Geoghegan v. L. Cullen Crisol y J. Agustino.

Campeonatos de golf del Río de la Plata

En los links del San Andrés Club se disputarán el jueves próximo a las 13 horas, los partidos correspondientes al campeonato de golf para aficionados, de acuerdo con el siguiente programa:

Sorteo y horas: C. S. Lecat, bye; D. G. Anderson, bye; a las 13: C. S. Higgins v. M. J. Petty; a las 13.5. Gaston Dedyn v. J. del Campillo; a las 13.10: A. E. Livock v. H. Dorning; a las 13.15: R. H. Roberts v. J. A. Brown; a las 13.20: C. G. Dodds v. C. G. Palmer; a las 13.25: W. F. Graham v. A. J. Wilson; a las 13.30: R. Gowland v. H. G. E. Hickey; a las 13.35: A. Kerr v. J. H. McBean; a las 13.40: H. Holmer v. C. B. Bradbury; a las 13.45: O' Farrel v. C. D. Dodds; a las 13.50: F. Gibson v. H. M. Earnshaw; a las 13.55: M. Demaría Solá v. C. G. Scroggie; a las 14: E. G. Palmer y J. Christie; a las 14.5: J. A. Malbrán v. L. Elortondo; a las 14.10: R. E. Bayley v. A. Mallen; a las 14.15: F. C. Crocker v. J. Marjoribanks; a las 14.20: F. R. Limpenny v. H. Buchanan; a las 14.25: v. Scroggie v. J. Williman; a las 14.30: J. J. Gillies v. R. J. Ietley; a las 14.35: W. D. Gardoni y R. Macdonald; a las 14.40: D. Scott y A. del Solar Dorrego; a las 14.45: E. Elortondo v. R. E. Jones; a las 14.50: J. M. Eddis v. C. Casi; a las 14.55, A. I. Rosenberg v. W. B. Kerr; a las 15: A. S. Miles v. B. H. Heatley; a las 15.5: J. McEwen v. P. D. Drysdale; a las 15.10: Harris v. Robertson; a las 15.15, J. MacGaul v. A. Durañona; L. Serstevens, bye; S. W. Lewis, bye.

Asociación Argentina de Remeros Aficionados

En la secretaría del Buenos Aires Rowing Club, se reunirá mañana a las 18 horas el consejo directivo de la Asociación Argentina de Remeros Aficionados, con objeto de reanudar la sesión suspendida el día 6 del corriente.

Se tratarán los siguientes asuntos: Estudio de gastos y recursos a fin de alquilar un local para la instalación de todas las secretarías de clubs similares, como así la de la Asociación y Comisión de la Regata Internacional del Tigre, consideración de una nota del Club de Regatas Rosario sobre las eliminatorias para las internacionales: aprobación de premios para las regatas del río Paraná y modificación de algunas categorías, consideraciones sobre el informe del representante de A. A. de de R. A. al Brasil don German J. Rose y de un pedido de la Comisión de la Regata Internacional del Tigre, solicitando la reconsideración por el Consejo de la Asociación del fallo de anulación de la regata pretalo Rowing Club Argentino, disputada en abril pasado en la regata del doble par junior; nombramiento de representante oficial de la Asociación a las regatas del Rosario.

ARTE - TEATROS - CINEMATOGRAFIA

"El crisol de las razas"

Esta vigorosa producción dramática del escritor hebreo Israel Zangwil que ha obtenido la sanción más auspiciosa de los públicos europeos será estrenada en la semana entrante en el Marconi. Se trata de una versión prolijamente hecha por los señores Remón y Azpeltúa que merece a la dirección mucha confianza. Se la viene estudiando con esmero esperando un suceso.

Abrirá el acto con una conferencia el profesor de la Facultad de Medicina Dr. Samuel de Madrid.

Espectáculos extraordinarios en el Marconi

La función de esta noche en el popular teatro del Oeste es organizada por el Comité "Nacional de la Juventud" y en honor de los cadetes de la Escuela Militar de Méjico actualmente nuestros huéspedes.

Se pondrá en escena la vigorosa obra de Niccodemi "La sombra". Mañana miércoles habrá un festival organizado por el Ateneo Universitario Radical.

De Montevideo

Anoche se presentó en Montevideo la actríz de carácter señora Ada Cornaro, de la compañía Muiño-Alippi, que no pudo hacerlo al debutar allí aquel elenco por encontrarse enferma.

Teatros de barrio

En el "Pablo Podestá" la compañía de Leonor Rinaldi, pondrá en escena esta nobre el poema dramático del malogrado Belisario Roldán "El rosal de las ruinas".

—Hoy debutará en el Pueyrredón de Flores la actríz Carmen Lemos.

—El 26 del corriente se presentará en el San Martín de Flores con "La señora ministra" de Saldías un elenco nacional que organiza la aplaudida actríz de carácter Felisa Mary, creadora de esta obra.

—En el Excelsior se presentará mañana miércoles un elenco nacional de sainetes que estrenará con tal motivo una pieza titulada "Ba-Ta-Clan al usso nostro".

Del Rosario

En el Olimpo de esta capital se presentará mañana miércoles la compañía nacional que encabeza el primer actor José Gómez, haciendo conocer allí la obra póstuma del malogrado Roldán "La virgen de la pureza".

Avenida

En este teatro donde sigue triunfando en los espectáculos nocturnos la ópera popular del maestro Penella "El gato montés" que ha pasado sin fatigas el cincuentenario, se pondrá en escena mañana miércoles en función vespertina la zarzuela "El cartujano" en que tomarán parte las actrices Arellano, Moya, Segura y los actores Baraja, Urrutia, Guillén y Allariz.

Otro sainete

En el Porteño se anuncia para el viernes el estreno de un sainete titulado "Araca, que perra vida!" que firma un señor León Junamal.

Vaccarezza estrena

Mañana miércoles se estrenará en el Nacional el sainete de Alberto Vaccarezza "Todo bicho que camina va a parar al asador", en que se presentarán algunos de los nuevos elementos contratados recientemente por Carcavallo.

"La enemiga" de Niccodemi

La última novedad que nos ofrecerá este año en el Marconi la compañía de Blanca Podestá, será la versión castellana de "La enemiga" de Niccodemi hecha por Escobar.

Esta obra será estrenada en la función de beneficio de la expresada primera actriz.

Aunque esta obra ya se conoce en castellano por haberla hecho entre nosotros Doña María Guerrero, será muy interesante la forma en que la interprete Blanca Podestá, indiscutiblemente la actríz nacional de mayor temperamento dramático.

Smart

La aplaudida primera actríz Angelina Pagano que estuvo alejada de la escena varios días por motivos de enfermedad, reaparece hoy con la pieza de D. José León Pagano "Almas que luchan" en cuyo rol central tanto se destaca la expresada actríz.

Exámen brillante

En el Instituto Musical Pablo M. Beruti, dirigido por el profesor Carlos González del Carro, fué presentada a rendir examen de piano y solfeo, por la profesora señorita Laura Crifani, la niña Gioconda Serri, de 7 años de edad, la que por su brillante prueba mereció la clasificación de sobresaliente y mención especial, recibiendo calurosas felicitaciones de quienes la escucharon.

Arte musical mexicano

EL CONCIERTO DE AYER EN EL COLON

La audición musical a cargo de la numerosa y excelente banda del Estado Mayor de México y de la orquesta típica mexicana, realizado ayer tarde en el teatro Colón, fué una interesante manifestación de cultura y de arte americanista.

Nuestro público admiró sin reservas la soberbia disciplina de la banda y se deleitó con las obras populares y al estilo popular, que ejecutó con maestría y carácter la orquesta típica, rindiendo así un justo homenaje al arte sonoro del pueblo hermano, ligado a nosotros por lazos indisolubles, por lazos que el tiempo hará cada vez más fuertes, por razones históricas, étnicas y también, hay que decirlo, artísticas.

La banda del Estado Mayor, con sus noventa músicos, es un conjunto perfecto, es una de las mejores bandas que ha oído Buenos Aires.

La dirige un distinguidísimo maestro mejicano, D. Melquiades Campos, que ayer tuvo múltiples ocasiones de lucir sus dotes artísticas y de director. La oubertura de "Tannhauser" fué notablemente vertida, con extremada claridad y con una sonoridad pastosa, que nunca llega a herir el oído, cosa poco frecuente en orquestas de maderas y cobres. Los cornos y las trompetas, son de primera calidad y se desempeñan irreprochablemente, pudiéndose decir otro tanto de los demás instrumentos. La Rapsodia Húngara No. 2, de Liszt, fué ejecutada con el colorido, la riqueza rítmica y la fuerza requeridas, y en cuanto a la oberture "1812" de Tscharkowsky, interpretada con inteligencia, valió al maestro Campos una grandiosa ovación. Ante la insistencia del público la banda tuvo que conceder dos bis: la oberture de "Guillermo Tell", cuya versión fué perfecta, digna del mayor de los elogios, y una obra cuyo título lamentamos no conocer, en la cual un joven — casi un niño — Juan Pacheco, hizo maravillas con el flautín. En resúmen, una banda admirable y un director inteligente, culto y musical.

Saludada por estruendosos aplausos, apareció en la segunda parte la orquesta típica mexicana, que dirige el maestro Juan M. Torreblanca. Este conjunto de curenta instrumentistas: violines, violoncelos, marimbas, guitarras, bandolines, una especie de cítara y bombo, está notablemente disciplinado, notándose que sus componentes son excelentes músicos y que su director tiene profundo conocimiento del arte popular mexicano.

Esta orquesta tocó una marcha "Patria mía" de J. Briseña, luego un delicado "Intermezzo Atzimba" de R. Castro y una interesante Rapsodia Mejicana del maestro Jesús Corona, en la que se suceden motivos de gran carácter, algunos de ellos estrechamente emparentados con los nuestros. La sonoridad de este conjunto es agradable, extraña, evocadora... El alma del gran pueblo hermano, cuyas melodías nos hizo oír ayer el maestro Torreblanca, tiene muchos puntos de contacto con el alma argentina; si bien nuestras orquestas típicas, se diferencian bastante de las de Méjico, al escuchar a esta, teníamos la sensación de algo nuestro, de algo que nos conmueve y que despierta en nuestro ser, recuerdos lejanos.

Las señoritas Abigail Borbollo y Flora Islas, dos jóvenes cantantes de bella voz y que han llegado a rara perfección cantando dúos, consiguieron un brillante triunfo: en "La Yehuana" de M. Castro deliciosa página popular y en "La Sandunga" de Padilla, canción llena de tierna emotividad, las señoritas Borbollo e Islas, actuaron con delicadeza, dando singular encanto a esas obras, en las que palpita el alma musical del pueblo mejicano. De todas las obras oídas ayer, estas dos son las que mayor contacto tienen con las nuestras; el sentimiento que expresan con tanta ternura, la melancolía que las impregna, la elegancia de la línea melódica, todo las hermana a nuestras canciones, dentro de una originalidad indudable. Ambas cantantes debieron conceder dos bis, y, a no ser la hora avanzada, se les hubiera pedido más obras aún.

Finalizó la audición, la eximia cantante mejicana señora Fanny Anitua de Travez, que tan sonados triunfos ha conseguido en el Colón y en el Coliseo. Cantó con el arte consumado que le es habitual y con la voz potente que todos admiramos en ella, varias canciones mejicanas, de gran sabor y de gran delicadeza; probando así, que si sabe imponerse en obras de Wagner, la señora Anitua es capaz de triunfar en las sencillas melodías de su pueblo.

En resumen, un éxito halagador. Nuestro público ha conocido el alma musical mejicana y ha vibrado intensamente ante sus canciones, ¿qué otra prueba puede darse de la estrecha comunidad espiritual existente entre Méjico y la Argentina?

Cinematografía

"Una aventura peligrosa"

Film en series de la Universal Film
EPISODIO NOVENO

LE CUEVA DEL LEOPARDO

Mac, a su regreso de Kalambu, es capturado por los indígenas avisados por Brandon. Condo, que ve a Brandon huir con Marjorie, le ataca y liberta a la muchacha y más tarde a Mac. Brandon queda abandonado en pleno bosque.

Edith y Jim, rehenes de los indígenas, se hallan a punto de perecer en manos de los salvajes cuando llegan Mac, Condo y Marjorie con el elefante y los rescatan.

Una vez a salvo, Jim y Mac se dan cuenta de que Condo ha desaparecido con ambas muchachas.

Las jóvenes aprovechando un descuido de Condo, trepan por las ramas a un corpulento árbol, y se refugian en una cueva cercana.

Condo descubre el rastro, y para aterrarlas, cierra la entrada con un grueso pedrusco. La cueva es el asilo de un gran leopardo que trata de buscar la salida y se enfurece al encontrarla cerrada. En tan peligrosa posición quedan ambas muchachas prisioneras en medio de la oscuridad, tratando de escapar.

¡PATAGONIA!

"LA EPOCA"

Teatros y Variedades, véase el "Carnet del Viajero", de 1a. página.

EMPIRE THEATRE—Corrientes y Maipú. —Ultimas funciones del famoso Randall.— Hoy, a las 16.30 y 21.30: Sea usted mi esposa y vámonos a casar; a las 17.20 y 22.20: Esposa de prueba; a las 18.20: Antifaces blancos y Randall; a las 23.10: una interesante comedia y Randall.

SELECT — Suipacha 482.— Hoy, tarde y noche: Cómicas, Atracción de la juventud, Dueños de la llanura, Max Linder Jettatore; a las 23: La cautiva del caudillo moro.

CAPITOL THEATRE — Santa Fe 1848.— Hoy, a las 16.20 y 21: Alegre y traviesa; a las 17.20 y 22: Un hombre rico; a las 18.20 y 23: La cautiva del caudillo moro.

PALACE THEATRE — Corrientes 757.— Hoy, a las 16.20 y 21: Almas de distinta raza, a las 17.20: Matrimonio secreto; a las 18.20: Juez y parte y Match de box Chiqui-Wyns; a las 22: Juez y parte; a las 23: Matrimonio secreto y match Chiqui-Wyns.

GRAND SPLENDID THEATRE — Santa Fe 1862.—Hoy, a las 18 y a las 23, entreactos por el pianista humorístico Delty; a las 16.20 y 21: Almas de distinta raza; a las 17.20 y 22: Corazón de madre; a las 18.30 y 23: Juez y parte.

SELECT LAVALLE—Lavalle 921.—Hoy sección cómica, Las apariencias engañan, Tumba cabeza, Huérfanas de la tempestad.

TEATRO PRINCESA — Suipacha 460.— Hoy, en cine continuado desde las 11: Los tres mosqueteros (12 y último cap.), El hombre del Far-West, En la redes de la astucia.

GENERAL BELGRANO—Cabildo 2165.— Hoy: La atracción de la juventud, Las vacaciones de Vera, La barricada, Un marido modelo y Carlitos inmigrante.

PETIT SPLENDID — Libertad 976.— Hoy, tarde y noche: Por encima de la ley, El juez pródigo.

MAJESTIC THEATRE — Corrientes 843. —Hoy, en las redes de la astucia, La pequeña Dagmar, El hombre del Far-West, Sección cómica.

SELECT BUEN ORDEN — Bernardo de Irigoyen 1521. — Hoy, tarde y noche: Allá en el Este, Los dividendos de la ambición, Carlitos campeón de patín, La red del matrimonio.

CINE CATALUÑA — Corrientes 2046.— Hoy, tarde y noche: El juez pródigo, La farsante, El perro del limpiabotas.

CINE ELITE — Cabildo 3241. — Hoy: Cleo de París, El jardín del diablo, Ilusión ilimitada.

REAL CINE — Esmeralda 429.—Hoy, Variado programa con estrenos de actualidad.

STANDARD THEATRE—Corrientes 2067. —Hoy, tarde y noche: La muchacha del arrabal, Manos blancas y Gonzalez ventrílocuo.

THE AMERICAN PALACE — Córdoba y Callao.—Hoy, a las 18.20 y 22.40: Por encima de la ley.

CRYSTAL PALACE — Corrientes 1550.— Hoy: Tumba cabeza, La rosa de Broadway, La atracción de Egipto.

GAUMONT THEATRE — Rivadavia 1635. —Hoy, a las 16.20 y 21: [illegible] a las 17.20 y 22: Antifaces blancos; a las 18.20 y 23: Esposa de prueba.

IMPERIAL CINE — [illegible] 771. Hoy: El [illegible] de [illegible], Conspiradores del [illegible], La [illegible] del Sheik.

MIGNON PALACE — Juramento 2425.— Hoy: La reina de Saba, [illegible].

CINE BOLIVAR — Bolívar número 1032. —Hoy, variado programa y estrenos de vista.

CINE Gral. MITRE — Bmé. Mitre 1222. — Hoy: Variado y selecto programa.

CINE COLON DE FLORES — Yerbal 450. Diariamente estrenos. Variado y selecto programa cinematográfico.

CINE JOCKEY CLUB — Córdoba 2967.— Hoy: Un caso de moral; Coincidencia.

CINE-TEATRO SAAVEDRA — San Juan Núm. 2540.—Cine familiar. Todos los días variado programa altamente moral.

EXCURSIONES

REAL DE SAN CARLOS — Excursiones todas las noches (excepto los domingos). A las 21 (9 p. m.), el vapor Helios saldrá de la Dársena Sur (galpón No. 1) para el Real. Precios de la excursión, 5 $ m|nacional. Los domingos sale a las 10 de la mañana, llegando a Buenos Aires el mismo día a las 19. Camas de ida y vuelta, 5 $. Camarotes ida y vuelta, 15 $ m|n. Entrada a los salones de recreo, 1 $. —La cédula de identidad o libreta de enrolamiento son indispensables.

May McAvoy, preciosa artista de la Paramount

"Las murallas del prejuicio"

Así se titula una película de la célebre marca Gaumont que la New York Film Exchange hará estrenar hoy en los cines Empire, Esmeralda, Callao, Maipo y Petit Splendid. Es una notable producción que ha sido filmada en Inglaterra e interpretada por un selecto conjunto de artistas británicos, entre los cuales se destacan Josefine Earle y Zoe Palmer, quienes tienen a su cargo los roles más importantes. El asunto es interesante y de gran fondo moral. Condensa la historia de un matrimonio que no es feliz debido a los celos y desconfianzas injustificadas del marido, que cre ver en determinadas actitudes de la esposa motivo suficiente para creer que le es infiel. Malos negocios provocan la ruina económica del marido, y entonces se descubre que la conducta sospechosa de la mujer no tenía nada de censurable; antes al contrario, mientras su marido perdía el patrimonio del hogar, ella trabajaba con toda energía para recuperarlo, aspiración que logra ser colmada. La película es bajo todo concepto notable lo mismo en cuanto a presentación que en lo que respecta a interpretación y fotografías, por lo que no es de dudar que será uno de los más destacados éxitos de la mencionada alquiladora.

Las futuras estrellas

¿Recuerdan ustedes a Charlotte Jackson?, seguramente no, aun cuando es cierto que la han conocido. Es aquella deliciosa morochita que apareció con Thomas Meighan y Lile Lee en "El legado de la modelo". Ténganla ustedes presente porque según todas las probabilidades, Charlotte, la pequeña "Duraznito", como se la llama en los estudios de Los Angeles, es una de las futuras estrellas de la pantalla. No hay persona más querida entre los artistas de la escena muda, que consideran un privilegio llevar a Charlotte de paseo y traerla cargada de juguetes.

William De Mille asegura que Chalotte, pese a su tierna edad, es ya una gran artista.

—Tú tienes de menos, le decía hace poco, lo que muchos artistas tienen de más: algunos años.

Y Charlotte le respondió riendo:

—Regálemelos usted, señor De Mille.

—Mira, le dijo el hermano de Cecil, que te los regale la señora Mac Dowel. Ella es más rica que yo.

La señora Mac Dowel interpreta el papel de característica en "El minuto de locura", donde la pequeña Charlotte aparece también, habiendo dirigido esta película, que el programa Ajuria especial estrenará el viernes de la presente semana, el propio William De Mille.

"Los antifaces blancos"

Un excelente conjunto de intérpretes rodea a Franklin Farnum en esta nueva producción del Programa Realstar, que la Sociedad General estrenará hoy en los cines Empire, Esmeralda, Callao y Gaumont.

Virginia Lee, que fuera elegida para interpretar el rol de heroína, es una de las mujeres más bellas de la escena muda. Al Hart, uno de los villanos más famosos, tiene un papel que encuadra perfectamente dentro de sus probadas aptitudes, y "Shorty" Hamilton, llamado el Chaplin del Oeste, se encarga de poner la nota de su gracia excéntrica entre las situaciones dramáticas del film.

"Los antifaces blancos" nos refiere las románticas aventuras de un joven del Este que llega inesperadamente a la tierra de los cow-boys. Allí, enamorado de una bella muchacha a quien pretende también el hombre más temido del lugar, libra batalla contra una misteriosa banda a la que éste dirige y que es el terror de la región.

Después de trágicas y emocionantes incidencias asistimos al triunfo del bien y al retorno del romántico al Este, acompañado por la belleza más codiciada por las gentes del Far West.

Por los estudios de Lasky

El director James Cruze ha comenzado la filmación de "Treinta días", en la cual interviene Wallace Reid como protagonista.

—Agnes Ayres trabaja actualmente en una interesante película titulada "Una hija del lujo.

—La próxima película de Gloria Swanson se titulará "Su esposa americana" y será dirigida por Sam Wood.

—Thomas Meighan está por terminar su más reciente producción, que lleva como título "El hombre que vió el mañana".

—Rodolfo Valentino acaba de terminar la película "El joven Bajá", en la cual, como dice su título, desempeña el papel de un joven príncipe hindú.

—George Fitzmaurice, dirige actualmente la película "Kick in", cuyos protagonistas son Betty Compson y Bert Lytell.

—Bebé Daniels trabaja bajo la dirección de Penhyn Stanlaws en "Singed Wings", mientras Mary Miles Minter y Tom Moore están por terminar una película titulada "El cowboy y la dama".

Theda Bara en la Selnick

Theda Bara ha sido contratada por Selznick para aparecer en una serie de películas en las cuales reaparecerá en sus famosos papeles de vampiresa. Según propias manifestaciones de la artista ha llegado a tomar esta resolución, a raíz de haber comprobado personalmente, en una reciente jira por el interior de Estados Unidos, que el público desea verla como "vampiresa" y no interpretando otros papeles.

Los colegas americanos dicen que lo único que hace falta ahora es una buena existencia de película ininflamable.

El contrabando de peliculas en Méjico

En Méjico parece que sufren también el mal de la "piratería de películas", según declaraciones de uno de los principales distribuidores de la capital mejicana, quien asegura que el año pasado se ha defraudado a las productoras americanas en más de cien mil dólares, mediante la introducción fraudulenta de varias películas, entre las cuales cita "La vuelta al nido", "Kismet", "Theodora" y otras.

"Experiencia"

Esta producción que dará a conocer en el transcurso del presente mes el programa Max Glucksmann, es, como su sugestivo título lo indica, más que una película excepcional, una inteligente sucesión de escenas, que en su magnífica coordinación, dan la sensación más completa de la vida y de lo que en ella puede significar algo en cualquier sentido.

La juventud, la ambición, el placer, el dolor, la belleza, la tentación y, en fin, todo lo que en la vida mueve a los hombres, tiene en "Experiencia" su representación con una finalidad moral que no escapa ni al espectador menos sagaz.

Un escogido y selecto conjunto que encabeza el joven actor Richard Barthelmess, tiene a su cargo la interpretación de los numerosos y complejos papeles que intervienen en "Experiencia".

Notas del cine americano

Fred Niblo, el conocido director, esposo de Enid Bennett y que dirigió a Douglas Fairbanks en "La marca de Zorro" y en "Los tres mosqueteros", ha firmado contrato para producir cuatro películas para la Metro.

Mary Alden, la genial intérprete de "La vuelta al nido", acaba de terminar un film titulado "La mujer de las mujeres", que distribuirá la Allied Producers.

Para 1922 y 1923, la Metro anuncia como estrellas a Camette Taylor, Mae Murray, Billie Dove, Alice Terry, Viola Dana y Clara Kimball.

Marie Prevost ha dejado de ser estrella de la Universal. Para esta empresa Harry Myers está filmando en Europa, bajo la dirección de Edward Laemle, una "Jewell Especial", que se titulará "El prisionero".

Han ingresado a esta empresa Gladys Brocwell, Henry Walthall, Marjorie Daw y Ralph Graves.

Circula el rumor de que William Fox tiene el propósito de producir películas en Alemania. Igual propósito tuvo Carlos Laemle, de la "Universal", pero parece que ha abandonado tales ideas.

Irwing Cummins, Lois Wilson, Jack Mulhall y Ralph Lewis actúan en el film "Broad Daylight", que acaba de terminar la "Universal". Como se ve, los artistas pasan de una empresa a otra y el sistema de la estrella exclusiva está en franca decadencia.

Eric Von Stroheim está actualmente filmando una producción extraordinaria por el estilo — en su presentación escénica — de 'Esposas imprudentes'. Se titulará "Merry 30 rounds" y sus intérpretes serán Norman Kerry, Mary Philbin, Wallace Beery, Doll Fuller, Spottiswoode Aitken, Colonel Waverka y otros.

"The country flapper" es el título inglés de una película que Dorothy Gish acaba de terminar para la "Producers Security Corporation".

June Mathis ha terminado el arreglo de "El caballero español" próximo film que Rodolfo Valentino interpretará para la "Paramount".

El argumento de la historia se basa en "Don César de Bazán", el cual ya fué llevado a la pantalla por la Fox, con Willam Farnum de protagonista.

Frank Keenan reaparecerá en un film dirigido por Tomás H. Ince, que ya ha comenzado a filmarse.

El último film de Mary Pickford

Después de catorce semanas de trabajo continuo, Mary Pickford ha terminado la filmación de su última película, titulada "Tess", cuyo argumento conoce el público argentino por una versión cinematográfica anterior interpretada por Norma Talmadge y que se llamaba "El secreto de Tess".

Por otra parte "Tess" fué la primera película que interpretó Mary Picford en los lejanos días en que se incorporara a la escena muda.

"La joven Diana"

Marion Davies, la hermosa estrella de Paramount, filma en Los Angeles "La joven Diana", película que trata del rejuvenecimiento de los seres humanos por procedimientos científicos. Los recientes sensacionales experimentos del doctor Voronoff han puesto de moda el tema, que los productores americanos se han apresurado a aprovechar.

Anciana señora al comenzar el film, Marion Davies, después de dos mil metros de película y de un pasaje por los laboratorios de un moderno doctor Fausto, aparece transfigurada en una bella y radiante joven.

¿Cuándo serán posibles en la vida real estas fáciles ficciones cinematográficas?

Estrellas y canes

Jesse Lasky ha instalado en sus estudios de Los Angeles una gran perrera destinada a alojar a los perros privilegiados que tienen la suerte de acompañar a las grandes estrellas.

Una "nurse"... para canes es la encargada del cuidado de tales preciosas bestias, entre las que priman los perros-lobos. Rodolfo Valentino llega todas las mañanas con su perro de policía sentado a su lado en su 60 H. P.

Agnes Ayres lleva un perro ovejero. Betty Compson se conforma con uno de Pekin; Mae Mac Avoy es propietaria de un vivaracho fox terrier, mientras que Bebe Daniels y Wanda Hawley se enorgullecen de sus imponentes bull-dogs franceses.

"Cuestión de puños"

Hoy hará estrenar el "Programa Americano" una nueva película de cow boys, que ha de hallar entre los numerosos aficionados del género una acogida entusiasta.

"Cuestión de puños" es el título de la obra, y sus emocionantes escenas desarrollan una historia de amor entre cow boys que da origen a sensacionales aventuras, en la que los puños imperan como argumentos irresistibles.

Interpreta la obra un conjunto excelente, en el que se destaca el famoso actor Milburn Morante, uno de los actores más populares de este género.

V. V.

CERVEZA
PILSEN
(Marca BIECKERT)
En botellas o en chopp
Es siempre la mejor

Argentinos y Extrangeros:
Concurrid el 14 de Octubre a las 15 horas a la Plaza del Congreso.
COMISION NACIONAL
de Conmemoración de la Doctrina Argentina
Proclamada en el Congreso de Ginebra

Herramientas y Accesorios
Para todas las necesidades
Solicites nuestra interesante lista de precios ilustrada de accesorios. Es el catálogo más completo que se edita y dadas las incomparables conveniencias de todos los renglones en él ilustrados, no debería faltar en ningún establecimiento, ya sea comercio, industria o taller.
AGAR, CROSS & Co. Ltd
Paseo Colón esq. Venezuela, BUENOS AIRES — 600 - Entre Ríos - 624, ROSARIO
Sucursal Central: Artefactos Eléctricos y Artículos Sanitarios: 126, Suipacha, 120 - Buenos Aires
TUCUMAN — BAHIA BLANCA — MENDOZA

ROSALES
Notable colección de clasificación garantida
Pídalos a
F. Hintermeyer
Cultivos: Olivos (F.C.C.A.) — Casa Central: Cangallo 701 - Bs. As.

"EL MINUTO DE LOCURA"

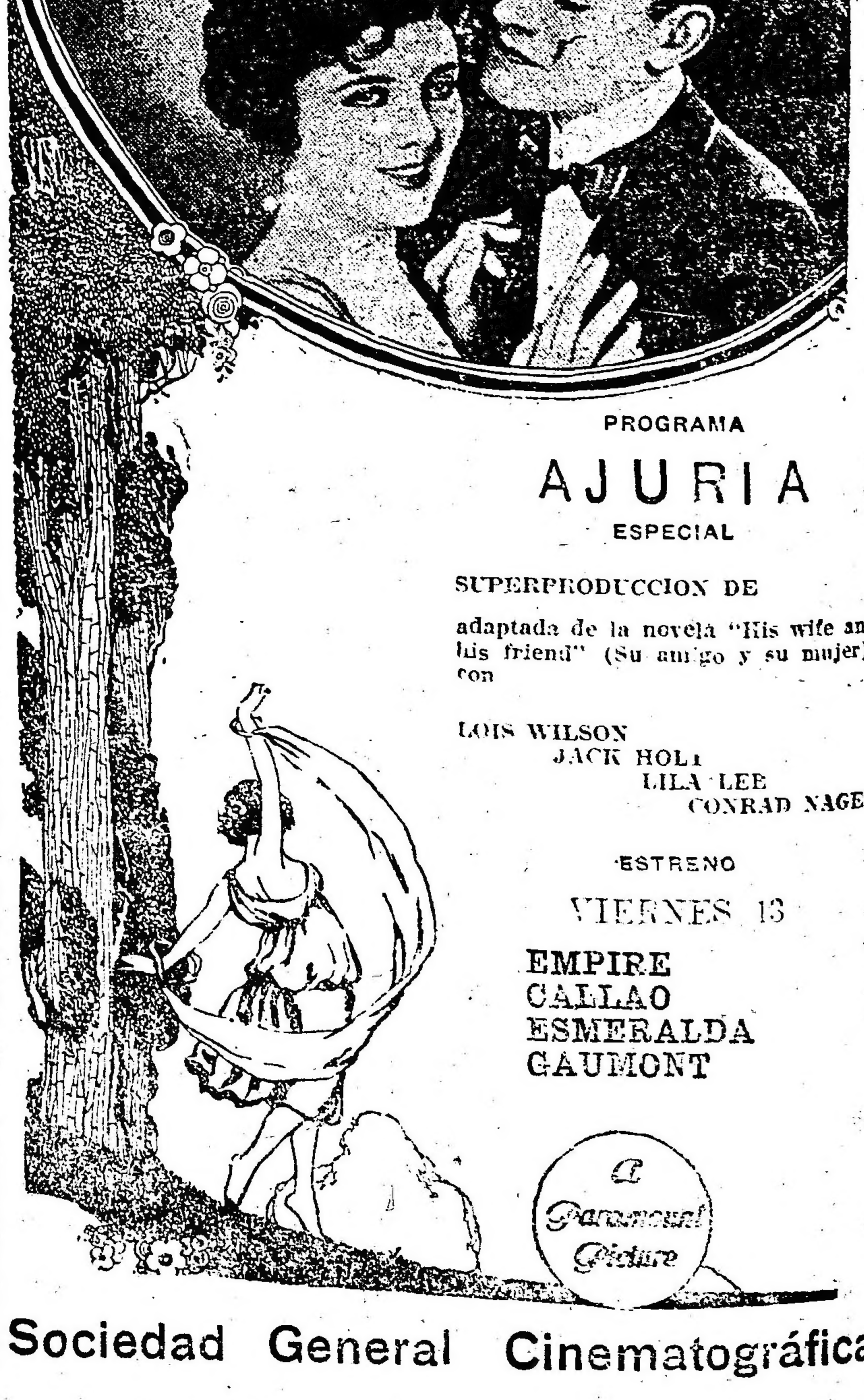

PROGRAMA
AJURIA
ESPECIAL
SUPERPRODUCCION DE
adaptada de la novela "His wife and his friend" (Su amigo y su mujer), con
LOIS WILSON
JACK HOLT
LILA LEE
CONRAD NAGEL
ESTRENO
VIERNES 13
EMPIRE
CALLAO
ESMERALDA
GAUMONT
A Paramount Picture
Sociedad General Cinematográfica

CARRERAS DE CABALLOS

EN EL NACIONAL

Los contrarios de Rico serán varios, pero toda tentativa resultará inútil

Ya estamos a pocos días de la gran carrera clásica del año y si bien algunos aspirantes "al gordo" ya han quedado a mitad de camino, todavía alcanzaremos a ver a un puñado de ellos tentando fortuna... Pero una sola realidad puede admitirse. Al invicto, sin Mameluke, se le ha despejado en tal forma el camino que todo pronóstico en su contra lo conceptuamos ridículo.

El hijo de Picacero, jamás ha estado en mejores condiciones que en el momento y nunca ha merecido mayor confianza al entraineur que lo tiene a su cuidado que en vísperas de la carrera que nos ocupa. Se tiene tal fe en las bondades del crack del stud Condal, que se confía en la posibilidad de que agotados sus contrarios en su persecución, puedan en el final ceder sus posesiones al mismo a Hipdrome, que aparentemente no parece tener mayor chance en esta compañía.

Gandoumint, después de su brillante ejercicio de ayer, puede conducirse honorablemente y su presencia es realmente simpática; Mehemet Alí será preparado lo mejor que sea posible y a último momento se resolverá; Black Beauty dará tono con sus colores a la gran prueba y Le Rappel hará lo posible por no entrar último, pero si lamentable para la importancia del premio es la ausencia de Mameluke, es de sentir del mismo modo que Místico, otro producto de positivas calidades vaya completamente rengo y en condiciones desventajosas.

Haras Ayacucho

LOS HIJOS DE MOJINETE

Desde hoy pueden ser visitados en el tattersall del Hipódromo Argentino, los productos procedentes del Haras Ayacucho, en cuyo lote vienen hijos de Mojinete, Cyllene, Verdun y Wotán, incluso hermanos de Mameluke, Hippodrome, The Victory, My Dear, Guillermín, etc.

Patricien

Este dos años, adquirido en los remates de ayer, por el entraineur Felipe Vizcay, en la suma de 14.000 pesos, defenderá la próxima temporada los colores del stud J. Zubiaurre.

El lote del Miryam

ENTRA AL LOCAL DE VENTAS

Están ya en exhibición, los productos hijos de Le Temps, Fisherman Carlos XII y Gaitero, procedentes del Haras Miryam.

Se trata de un conjunto seleccionado, donde han de llamar especialmente la atención los primeros hijos de Le Temps.

Por Fisherman hay algunos ejemplares riquísimos, sobre todo una potranca que por su pedigree y presencia ha de llamar la atención; nos referimos a Old China.

El porcentaje de ganadores que da al haras del señor Leloir, es además difícil de superar.

Sispitt

AL STUD CONDAL

El entraineur Naciano Moreno adquirió en las ventas del Haras Chacabuco a este dos años, hijo de Let Fly y Sister Bethy, para el stud Condal.

Gualda - Valiente

FUERON TRABAJADOS EN 1.500 METROS

Estos dos pupilos del entraineur José Bentancur, fueron corridos esta mañana en 1.500 metros, empleando 1'36", respectivamente, dirigidos por el jockey R. Pelletier y el aprendiz O. Piva.

Gualda, que no corre desde que abandonó la categoría de perdedora, posiblemente, reaparecerá el domingo próximo en la prueba de productos ganadores.

Black Beauty y Tangage

HOY PRODUJERON UN SOBERBIO EJERCICIO EN 1.000 METROS

Los dos representantes del stud Alvear F. de, lucen un grado de preparación verdaderamente insuperable.

Black Beauty, que será presentada en el Gran Premio Nacional, según su caballeriza, producirá una performance que nadie se la imagina; en cuanto al hijo de Larrea, disputará el handicap de la milla del próximo domingo, donde, a pesar de ir excesivamente pesado, puede conducirse bien.

ROYAL PIGALL

Corrientes 825 — U. T. 863 Riv.

HOY MARTES 10 DE OCTUBRE
GRANDIOSA NOCHE DE GALA

EXITOS crecientes de: GEORGETTE WALTAS, simpática artista de la compañía Ba-ta-clan. — LAS 6 nuevas ROYAL GIRLS en sus bailes ingleses. — MOLLY BELL bailarina clásica. — LA GITANA, bailarina española. — LAS BALLESTEROS, aplaudida pareja de bailes y canciones internacionales. — DAYSI BONJOUR, chanteuse fantasiste. — JENNY RUSSO, bailes modernos. — MERYNE, cantante internacional. — MAUD GERNYS, bailes de salón. — LUCETTE FABIANI. RITA D'ARMOR, cantante francesa. — THE NAN SISTERS, bailarinas inglesas. — Dos Regias Orquestas.

SALONES RESERVADOS
Todos los días a las 18:
APERITIF TANGO
A las 21: SELECT SECCION SOIREE

La hija de Irigoyen, con R. A. Carabajal, y Tangage, con J. Canal, cubrieron esta mañana, apareados, 1.000 metros en el recomendable tiempo de 58" 4|5.

Tifón

FLOREO EN 2.500 METROS

Este hijo de Orinoco, que en sus últimas presentaciones no se desempeñó como era de esperarse, está siendo sometido a un breve reposo, pues por el momento se le ejercita sin exigírsele mayores esfuerzos.

Hoy, Tifón fué floreado en 2.500 metros, cubriendo esa distancia con buena acción, completamente al freno.

Langostín

HOY CUBRIO 1.000 METROS EN 1' 1|5

El veloz hijo de Del Valle, que el próximo domingo puede resultar la sorpresa del handicap de velocidad, aunque nos resulta casi imposible que logre derrotar a ¡Saperlotte!, se conduce muy bien en privado.

Dirigido por el jockey P. Alvarez, Langostín fué ensayado hoy de mañana en 1.000 metros, marcando el buen tiempo señalado en el epígrafe.

Gandoumint

AYER FUE CORRIDO SOBRE LA DISTANCIA DEL GRAN PREMIO NACIONAL

El representante del stud Indécia, que disputará el próximo domingo la carrera más importante de nuestro turf, ha producido ayer de tarde un excelente ejercicio sobre 2500 metros.

Dirigido por D. Torterolo, el hijo de Pippermint empleó 2'41" 3|5 en cubrir esa distancia, con los siguientes tiempos parciales:

Primeros	500	metros	en	33" 2|5
"	900	"	"	1' 8|5
"	1000	"	"	1' 7"
"	1500	"	"	1'39"
"	1800	"	"	1'57" 2|5
"	2300	"	"	2'29"
Ultimos	2000	"	"	2' 8" 1|5
"	1600	"	"	1'41"
"	1500	"	"	1'34" 3|5
"	1000	"	"	1' 2" 3|5
"	700	"	"	44"
"	200	"	"	12" 3|5

En los últimos 1600 lo acompañó Paparc, quien era dirigido por S. U. Morales.

Remero

DEBUTARA EL DOMINGO

Con óptimas condiciones de preparación hará su debut en la reunión del próximo domingo este hijo de The Wirpool.

Remero que está en condiciones de obtener su primera victoria, pues en los ejercicios a que siempre ha sido sometido se ha desempeñado inmejorablemente, fué corrido ayer en 1500 metros con ecelente resultado.

Dirigido por su jocney,-entraineure D. Torterolo, Remero cubrió la distancia mencionada en 1'33" 4|5, con buen final.

Jacobín

EL DOMINGO SERA PRESENTADO EN EL HANDICAP DE VELOCIDAD. HOY APRONTO EN 41"

Aunque el hijo de Amsterdam tendrá que medirse el próximo domingo con un potrillo considerado como uno de los más veloces de nuestras pistas no por eso habrá que descuidarlo a Jacobín, que está en la actualidad como en sus mejores tiempos.

Dirigido por el peón, el pupilo del entraineur G. Torterolo cubrió hoy de mañana 700 metros en 41".

Lascano

El hijo de Your Majesty que al hacer su debut, inspiraba ilimitada confianza a su caballeriza, no respondiendo en ningún momento a esas esperanzas, ha sido puesto en reposo.

Lascano, dirigido por el jockey I. Leguisamo, fué trabajado hoy en 700 metros, marcando a voluntad 44".

Dragador

PRODUCE UNA GRAN CORRIDA AL CUBRIR 1.500 METROS EN 1'32" 4|5.

Si este hijo de Paul Pons o Dándolo, es presentado el próximo domingo en la prueba de potrillos perdedores, no dudamos que para arrebatarle la victoria será necesario marcar un gran tiempo, pues en privado se conduce admirablemente.

Hoy de mañana, Dragador dirigido por el jockey C. Fenucci, fué corrido en 1.500 metros, empleando el recomendable tiempo de 1'32" 4|5 en cubrir esa distancia.

Lilí

EL DOMINGO PUEDE ABANDONAR LA CATEGORIA DE PERDEDORA.

La pupila del entraineur Daniel Cardoso, que en su última presentación en público se desempeñó en forma muy satisfactoria, se encuentra en condiciones de obtener su primera victoria, probablemente en la reunión del próximo domingo.

Esta mañana, la hija de Aventurero, dirigida por el jockey I. Leguisamo, fué ejercitada en 1.600 metros, empleando a voluntad 1'42" 2|5.

Grace Darling

NO RESPONDE A SUS BUENOS EJERCICIOS

Esta hija de Dándalo, que en privado viene conduciéndose en forma inmejorable, en cuanto le de por correr así en público, no dudamos que su figuración será de primer orden.

Grace Darling, dirigida por C. Fenucci, fué corrida esta mañana en 1.500 metros, empleando 1'34" 3|5 en cubrir esa distancia con buen final.

Pipper Bud

REAPARECERA EL DOMINGO

La hija de Pippermint, que fué beneficiada con un prolongado reposo, hará su rentrée el próximo domingo en la segunda carrera, donde si responde a sus buenos ejercicios, tendrá una figuración destacada.

Pipper Bud, fué ejercitada esta mañana por el jockey R. V. Lanatti en 1.600 metros, marcando 1'42" 1|2.

En los últimos 800 metros la acompañó Ouro Preto, con el peón.

Caid

REAPARECERA EN EL GRAN PREMIO CARLOS PELLEGRINI

El representante del stud Atahualpa, que después de su brillante victoria obtenida en la Copa de Oro, ha seguido en el alto grado de preparación que se le conoce, no reaparecerá en público hasta el gran premio Carlos Pellegrini a disputarse el 5 del mes próximo.

Caid, dirigido por el jockey I. Leguisamo, fué ejercitado hoy en 800 metros, marcando 47" 2|5.

¡PATAGONIA!

Programa

Para la reunión que se efectuará el domingo próximo en el Hipódromo Argentino, se ha confeccionado el siguiente programa:

PREMIO PACKOY
Distancia 1700 metros

Gin Fizz 56	¡Paparc 53
Burlón 56	Spécula 52
Souville 56	Arador 50
Luminar 56	Malberry 49
Paddy 55	El Cachorro 48
Ovidio 54	Best Flyer 46
Estampilla 54	

PREMIO SAINT EMILION
Distancia 1600 metros
(Todas con 55 kilos)

Tacna	Erato
Lilí	Aurorita
Coquetona	Vengadora
Habladora	La Elena
Torche	Centenaria
Zagala	Waverer
Ahurita	Pipper Bud

PREMIO BOTAFOGO
Distancia 1500 metros
(Todos con 55 kilos)

Remero	Nunca más
Fonti	Infierno
Malcontent	Entrevero XII
Judas	Trayón
Don Padilla	Navegante
Felino	Doria
Proel	Idolo
Para hoy	Sensitivo
Sangue Fuerte	Atajo
Luis XV	Tte. Candelaria
Andressy	Byng Boy
Dragador	

PREMIO OMEGA
Distancia 1000 metros

Yesquero 62	Jacobín 44
Botija 55	Aimone 44
Saperlotte! 51	Spécula 40
Langostín 50	

GRAN PREMIO NACIONAL
Distancia 2500 metros

Gandoumint 57	B. Beauty 54
Le Rappel 57	Místico 57
Rico 57	Mehemet Alí 57
Hippodrome 57	Pilmayquén 54
Ch. Jacque 57	

PREMIO TINY
Distancia 1500 metros

Llanero 57	Intrigante II 54
Sylves 57	Tun Tun 54
Brown 57	Jaipur 54
Sideral 54	El Molle 54
En Marcha 54	Gualda 52
Cepillo 54	G. Darling 52
Clarinete 54	Nebulosa XII 52

PREMIO GAULOIS
Distancia 1600 metros

Tangage 63	Lemún 50
Don't 56	Fred 47
Raffetto 56	Colastiné 46
Grak 54	Rosy Queen 43
Paso Doble 53	En Marcha 42
Tesón 51	Bembo 43

PREMIO PULGARIN
Distancia 2200 metros

Surí 61	Lemún 50
Citoyen 60	Ceci 48
Evil Eye 59	Poderosa 47
Diógenes 59	Rosy Queen 43
Alpes 56	Point du Jour 43
Luminar 55	Burlón 42
Raffetto 54	Musulmán 42
Sorgo 50	Arrozín 40
Cíclope 50	

Utamaro - El Barón

TRABAJAN APAREADOS

Estos dos pupilos del entraineur Maschio, cumplen sus ejercicios con regularidad, no demostrando en ellos realizar mayores progresos.

Hoy, Utamaro, dirigido por I. Leguisamo y El Barón con S. U. Morales, cubrieron 700 metros en 43" 1|5.

Mischuto

APRONTO EN 1.000 METROS

No vale gran cosa esta tres años que pertenece a la categoría de perdedoras, y si no realiza adelantos dignos de mención, le resultará difícil obtener su primera victoria en Palermo.

Con C. Fenucci, Mischuta cubrió esta mañana 1.000 metros en 1'2".

Botija

DISPUTARA EL PROXIMO DOMINGO EL HANDICAP DE VELOCIDAD.

En óptimas condiciones de preparación, hará su "rentrée", el próximo domingo en el handicap de velocidad este hijo de Partagüe, que con el reposo que se le ha dado se ha puesto hermosísimo.

Botija que en esa carrera tendrá que medirse con el veloz Saperlotte! fué ejercitado ayer de mañana en 800 metros, dirigido por el peón, marcando 47".

Remate de productos

Continuó ayer el remate de productos con el siguiente resultado:

Haras Chacabuco

Potrillos: Impromptu, por Let Fly e Imprudente, en 7000 pesos, a D. C. Fenucci; Sispitt, por Let Fly y Sister Betty, en 7000, a D. N. Moreno; Cross Cros, por Let Fly y Christmas, en 9000, al stud Las Armas; Patricien, por Let Fly y Patricienne, en 14.000, a D. F. Vizcay (en comisión); Gentil Homme, por Let Fly y Gentilesse, en 6500, al stud Sans Atout; Royal Eagle, por Irigoyen o Le Samaritain y Royal Ruff, en 7500, al stud Los Ranqueles.

Potrancas: Critique, por Let Fly y Crinière, en 4500 pesos, a D. H. Lacuesta: Fabricia, por Let Fly y Fabiola, en 7000, a D. M. Silva (en comisión); Charming Fly, por Let Fly y Charming Polly, en 8000, al stud La Mostaza; Bella Diva, por Let Fly y Diva, en 13.500, al stud Sans Atout (Montevideo); Paquetona, por Gran Señor y Pacaica, en 3000, a D. N. Moreno.

Once productos vendidos en 87.000 pesos. Promedio por potrillo, 8500; por potranca, 7200; por producto, 7909 pesos.

Haras La María Ester

Potrillos: Palomín, por Le Samaritain y Mina de Oro, en 8500 pesos, a D. M. Fonsueva (en comisión); Michango, por Gran Señor y Diadema, en 4500, a D. M. Fonsueva (en comisión).

Potrancas: Reveladora, por Pan Pan y Revelation III, en 2800 pesos, a D. A. Jáuregui; Sota de Oro, por Pan Pan y Fer Blanc, en 1000, al stud El Milagro; Malacara, por Pan Pan y Termuthis, en 1600, al stud El Milagro; Linda Pinta, por Pan Pan y Frileuse, en 2300, a D. J. Dabelli; La Banda, por Le Samaritain y Banjs, en 1500, al haras El Carmen.

Siete productos vendidos en 22.200 pesos. Promedio por potrillo, 6600; por potranca, 1840; por producto, 2171 pesos.

Haras Buenos Aires

Potrillos: Gatuno, por Ajó y Andarina, en 3000 pesos, a D. M. Fonsueva; Diablo Alegre, por Gay Simón y Vía Crucis, en 1700, al stud Santos Vega; Negro, por Gay Simón o Ventero y Porteña II, en 1900, a D. A. Salvo; Brillason, por Príncipe y Chispeada, en 450, al stud Bragado; Botón Pampa, por Don Bartolo y Ginebra, en 1300, a D. N. Fernández (en comisión).

Potrancas: Regenta, por Ajó y Retrechera, en 1400, al Jockey Club de Córdoba; Reina Alegre, por Gay Simón y Southern Queen, en 1200, al Jockey Club de Córdoba; La Coplosa, por Gay Simón y Andaluza, en 900, al stud El Alba; Ventana, por Gay Simón y Geisha, en 1600, a don C. Juárez Revol; Verdura, por Gay Simón y Escarola, en 800, al Jockey Club de Córdoba.

Diez productos vendidos en 14.250 pesos. Promedio por potrillo, 1672; por potranca, 1150; por producto, 1425 pesos.

Hasta la fecha se han vendido 111 productos en 699.350 pesos. Promedio por producto, 6300.

Hipódromo de La Plata

La reunión de pasado mañana

Promete resultar muy interesante la reunión extraordinaria de carreras que se efectuará pasado mañana en el circo hípico platense.

En las distintas pruebas que componen el programa, serán presentados los mejores caballos que allí actúan, como se podrá ver en el comentario que hacemos a continuación:

Mina de Plata, que luce un alto grado de preparación, puede obtener su primera victoria en la prueba inicial del programa.

La hija de Le Samaritain, que es muy ligera, puede cubrir los 1.200 metros de esa prueba de uno a otro extremo.

Ugartito, que termina de producir una buena performance al haber ocupado el segundo puesto en la carrera ganada por Plunger, es otro candidato de primera fila.

También pueden imponerse, Big Bug, que reaparece bien preparado; Patriarchale, que en privado anda siempre bien, e Islote, a pesar de no haber tenido mayor figuración el pasado domingo.

En la prueba de potrillos de tres años perdedores, Tarik, que en privado viene desempeñándose satisfactoriamente, puede obtener la victoria.

El hijo de Le Samaritain, que posee buenas ligerezas, inspira en esta ocasión ilimitada confianza a su caballeriza.

Albeador, que posee un buen grado de preparación, es otro buen competidor de esa carrera, pues sus últimas perfomances son bastante satisfactorias.

Plateresca, que ocupó el tercer puesto el pasado domingo en la prueba que disputó, y Aricalifú, son otros dos buenos competidores de esta carrera.

En los 1.300 metros del premio Nenúfar, puede obtener una nueva victoria el caballo Don Domingo.

El hijo de Ajó, que se impuso en buen estilo en su último compromiso ha seguido en buenas condiciones de training.

Huelcupén que viene desempeñándose bien en cuanta carrera disputa, es otro excelente competidor que no habrá que descuidar.

El hijo de Spedit viene siendo perseguido por una tenaz "guigne" que cuando la quiebre no será difícil que haga una seguidilla.

En la cuarta carrera si es presentada Balsalea debe obtener su segunda victoria, pues a nuestro juicio la hija de Basalto es muy regular y obtendrá numerosos triunfos en aquellas pistas.

Además en su caballeriza se cree que Balsalea por el momento no tiene mayores adversarios en las pruebas de productos.

Veguero que produjo una buena carrera anteayer, pues como es sabido, finalizó segundo de Chanilao, ocupará uno de los puestos de preferencia.

El hijo de Packoy que es sumamente veloz, corrido a la expectativa puede hacerse presente en los tramos finales.

Impaciencia que ganó fácilmente anteayer, y Cupla que debutara en aquellas pistas, son también otros buenos candidatos a adjudicarse la victoria.

En el premio Nerón, la potranca Nadadora, que anda corriendo mucho, es indudablemente una formidable competidora.

Como su estado es de primer orden, creemos que con un poco de suerte obtendrá una nueva victoria.

Cordiale que termina de perder anteayer por una cabeza, puede desquitar a sus partidarios en esta oportunidad.

La hija de Amsterdam ha completado su forma y es sería candidata en cualquier prueba que dispute.

El Corral que anteayer se adjudicó una carrera en brillante estilo, puede volver a repetir esa performance en la séptima carrera.

El hijo de Volador ha continuado en excelentes condiciones y aunque en esta oportunidad la distancia será un poco más larga, corrido a la expectativa puede imponer sus ligerezas al final.

Paris Sport, es otro excelente candidato a obtener una nueva victoria, pues su estado es de primer orden y a su caballeriza le inspira confianza.

Terruño, que reaparecerá muy bien preparado, está también en condiciones de ocupar uno de los puestos de preferencia.

En el handicap de [illegible], puede obtener la victoria la yegua F[illegible].

La hija de [illegible] que [illegible] beneficiada con un breve reposo, [illegible] [illegible] en condiciones de [illegible] [illegible] su derrota.

Nutcracker, que [illegible] de las pruebas de aliento, [illegible] ha sido beneficiada con un breve reposo, está en condiciones de producir una excelente [illegible].

Loco, que anteayer se impuso al [illegible] por varios cuerpos, anda corriendo una enormidad y no sería difícil que repitiese esa perfomance.

Programa completo para dicha reunión:

Premio Nilida, distancia 1200 metros: Gay Bob 56 kilos, Peringundín 56, Sin Pereza 56, Ugartito 56, Reino 56, Manster 56, Adormecido 56, Ponfito I 55, Rapier 56, Big Bug 56, Islote 56, Colmo 56, La Vizcaína 54, Patriarchale 54, Ordenada II 54, Mina de Plata 54, Amapola 54, Sinvergüenza 54, Fleur du Mal 54, Nina 54, Relilla 54, Grata 54, Gelata 54.

Premio Nenta, distancia 1500 metros: Pocho 55 kilos, Albeador 55, Palazo 55, Chocho 55, Celebrón 55, Toto 55, Tarik 55, Aucafilú 55, Uñita 55, Estanciera 53, Marcarilla 53, Paja Colorada 53, Plateresca 53, Aguerrida 53.

Premio Nenúfar, distancia 1300 metros: Obús 57 kilos, Marol 57, Almagro 57, Perrebuy 57, El Corral 57, Don Domingo 57, Matchlignt 55, Valtaigne 55, Cuzquita 55, Cerdeña 55, Naranjada 55, Atena 55, Huelcupén 54, Sodabar 54, Boy Scout 54, Bienvenida IV 52.

Premio Nereo, distancia 1500 metros: Seisén 58 kilos, Linda Tiple 53, Moltoval 52, Veguero 52, Chocho 52, Tarik 52, Pericón 52, Plateresca 50, Chalupa 50, Balsalea 50, Cupla 50, Impaciencia 50, Gracia Plena 50, Bienllegada 50.

Premio Nerón, distancia 1600 metros: Serrano 55 kilos, Cordiale 53, Montgomery 52, Kaifukir 51, Nadadora 50, Claudinete 48, Susie 47, Don Domingo 46, Diamantita 43, Sodabar 43.

Premio Newmoon, distancia 1800 metros: Matacán 58 kilos, París Sport 56, Un Tanto 56, El Baqueano 56, Terruño 56, El Corral 56, Bailarina 54, Imperiale 54, El Héroe 54, Lutzen 54, Pichueta 54, Anchorena T. 52, El Portugués 52.

Premio Next, distancia 2300 metros: Nut Cracker 58 kilos, Ipso Facto 55, Motín 51, Dairy Man 50, Le Poilu 50, Little Doly 48, Pompón 48, Festivo 47, Flérida 45, El Loco 44.

Hipódromo San Martín

NOTAS VARIAS

Efectuóse el domingo último la reunión matinal de carreras con el mismo éxito de costumbre.

El número de concurrentes ya es numeroso y a eso se debe que el movimiento del sport sea activísimo, alcanzando cifras que sin disputa puede clasificarse como el segundo de la República.

Se inició la reunión con el triunfo de Niña Bien, quien de acuerdo a la chance que tenía, la cátedra la descuidó bastante.

El triunfo de la hija de Greenan, que fué bien dirigida por el jockey Avelino Torres, fué muy bien aprovechado por los de su caballeriza.

Mister Dick, el veloz hijo de Mehari, que es muy ligero pero que está corriendo con poca suerte, produjo una buena performance al ser segundo delante de Mascotón, que fué tercero.

Grand Couronné, que hacía su debut en este hipódromo, tuvo una figuración que todo hace creer en que tardará en ganar.

El hijo de Perrier no pudo correr peor, finalizó quinto porque no había más concurrentes en la carrera.

En la segunda carrera se produjo la sorpresa del día, estando esta a cargo de Medoc, cuyo triunfo creemos que ha tomado también de sorpresa a su propia caballeriza.

El hijo de Mérito repartió a sus escasos partidarios el bonito spor de pesos 90.65 por boleto a ganador.

Fil d'Acier, que contaba con bastante opinión, corrió muy bien, pero le faltó tiro para hacer valer su seria atropellada y cayó derrotado por medio cuerpo.

El favorito Gato XII se entregó en los últimos tramos de la carrera, ocupando el tercer puesto, aunque muy cerca de los ganadores.

El handicap de velocidad fué ganado en excelente estilo por Frascuelo II, dirigido por el aprendiz E. Lema.

El favorito Morfeo no respondió a sus carreras anteriores. El hijo re Craganour parecía correr con cierta dificultad...

Little King, una tres años por Del Valle, se adueñó de los 2500 pesos del premio Cafard, carrera reservada a caballos que no hayan ganado en ningún hipódromo.

La pupila del stud Chelita, que repartió un buen dividendo, siendo este muy bien aprovechado por los allegados a la caballeriza, por la forma de imponerse ha dejado la impresión de que no será esta la última victoria que obtendrá.

Los de Avellaneda han vuelto a desilucionarse una vez más.

El hijo de San Vicente II está predestinado a que le salga siempre uno al encuentro.

Graceless ha mejorado notablemente su última performance.

La hija de General Rivas, que abonó un buen placé, se señala como una próxima ganadora.

La carrera de yeguas fué ganada por Manguera, a quien el entraineur J. F. Rodríguez la ha sabido preparar como para que no le fallara.

La hija de Tullibardine, bien dirigida por J. Arlandini, pudo aventajar a La Nieves, un dividendo de proporciones, tan sólo por la cabeza, pero a pesar de ser escasa la ventaja, su triunfo fué relativamente fácil.

Maubege, que terminaba de ganar, por cuyo motivo contó con mucha opinión, produjo una pésima performance, no alcanzando a figurar en el marcador.

Una carrera interesante resultó el handicap de 2000 metros, en la que después de varias alternativas de parte de los concurrentes, en los tramos finales se hizo presente Bravío, quien alcanzó la victoria por un pescuezo de ventaja sobre Trumpeter y éste aventajando por igual distancia a Intruso, que alcanzó a abonar el tercer placé.

Nerón, que hacía su debut en este hipódromo, hizo suya la victoria en la carrera del desquite, arremetiendo de firme y dando caza a Chacotón, cuando ya se descontaba la victoria de éste.

El hijo de Pom abonó un buen dividendo, pesos 8.30, si se tiene en cuenta que sus contrarios no valían gran cosa.

Mister Dick, que corría en doble-te, a pesar del esfuerzo que se le pidió produjo una buena performance, al ser tercero delante de Sangre Noble, que ocupó el último puesto del marcador.

Colocación que han tenido la mayoría de los competidores en las respectivas pruebas disputadas:

Primera carrera. — 1o. Niña Bien (A. Torres), 2o. Mister Dick, 3o. Mascotón, 4o. Kintaró y último Grand Couronné.

Segunda carrera. — 1o. Medoc (F. Oubiña), 2o. Fil d'Acier, 3o. Gato XII, 4o. Marzo, 5o. Tablada y último Fanático II.

Tercera carrera. — 1o. Frascuelo II (E. Lema), 2o. Morfeo, 3o. Pita III y último Matador.

Cuarta carrera. — 1o. Little King (P. de la Cruz), 2o. Avellaneda, 3o. Graceless, 4o. Fragonard, 5o. Marino, 6o. Belizerante, 7o. Master Pepe, 8o. La Trilla, etc.

Quinta carrera. — 1o. Manguera (J. Arlandini), 2o. La Nieves, 3o. Fragancia, 4o. Valpurgis, 5o. Puchú, 6o. Maubege, 7o. Pelegrini, 8o. La Iberia y última Fagma.

Sexta carrera. — 1o. Bravío (A. Lallana), 2o. Trumpeter, 3o. Intruso, 4o. Lord Primrose, 5o. Pincita, etc.

Séptima carrera. — 1o. Nerón (M. Góngora), 2o. Chacotón, 3o. Mister Dick, 4o. Sangre Noble, 5o. Bacanal, 6o. Mostrador, 7o. Galán, 8o. Cayó Piedra, 9o. Heligoland, 10. Monseñor II y último Mascotón.

Adolfo Bullrich y Cía.

Yeguas madres de carrera—

18 yeguas madres de carrera, no servidas, hijas de Neápolis, Mintagón, Fortunio, Américo, Orizón, Ovación, Greenan, Winkfield, Dieudonné, Ranquel, Relámpago, Toddington, Gallon y San Graal, procedentes del haras Santa Ana, se rematarán

El viernes 13 de octubre, a las 14.30, en el local de ventas del Hipódromo Argentino. Se exhiben en la Exposición Rural de Palermo. Catálogos en nuestra casa, Avda. Alem 1950 y Libertad 1662. Comisión al comprador. — Adolfo Bullrich y Cía.

17|745 v. octb. 12

Del haras "Maipú"—

12 productos de carrera, nacidos en 1920, hijos de Cabaret, en yeguas hijas de Old Man, Calepino, Polar Star, Cyllene y otros, se rematarán

El miércoles 11 de octubre, a las 14.30, en el local de ventas del Hipódromo Argentino. Catálogos en nuestra casa. — Adolfo Bullrich y Cía.

17|848 v. oct. 10

Del haras "Las Ortigas"—

Sociedad Anónima. 31 potrillos y potrancas nacidos en 1920, hijos de Diamond Jubilee y Baratiere, incluso hermanos de Moloch, Melik, Mustafá, Radiant, Rodil, El Cordobés, Rumor, Lucky Day, Takecare, Pombiquet, Smasher, Saca Chispas y otros.

El sábado 14 de octubre, a las 14.30, en el local de ventas del Hipódromo Argentino. — Adolfo Bullrich y Cía.

17,485 v. oct. 13

Del haras "San Jacinto"—

La producción de 1920, 18 potrillos y potrancas hijos de Val d'Or, Pippermint, Papanatas, The Whirlpool y Sunbar, incluso hermanos de Trolero, Pas d'Or, Alcanfor II, Palangana, Embeleco, Re la mi do, Humital, Chaiu y otros buenos ganadores.

El sábado 14 de octubre, a las 14.30 en el local de ventas del Hipódromo Argentino. — Adolfo Bullrich y Cía.

17|486 v. oct. 13

Del haras "El Carmen"—

17 potrillos y 17 potrancas de carrera, nacidos en 1920, hijos de los padrillos Druid, Campanazo, Aventurero y Gran Señor, incluso hermanos de Ivy, Apt, Guarapó, Habano, Cabaret, Espumante, Acrata, Berenjenal, Cara Sucia, Aventurero, Hiperbole, La Mazorca y otros.

El miércoles 11 de octubre, a las 14.30, en el local de ventas del Hipódromo Argentino. — Adolfo Bullrich y Cía.

17|475 v. octubre 10.

Haras "Ayacucho"—

7 potrillos y 7 potrancas nacidos en 1920, hijos de Mojinete, Cyllene, Verdún y Wotan, incluso hermanos de Mameluke, Grace Darling, Guillermín, Hippodrome, The Victory, My Dear, Los Gorros, Milonguero (Montevideo) y otros.

El viernes 13 de octubre, a las 14.30, en el local de ventas del Hipódromo Argentino. — Adolfo Bullrich y Cía.

17|477 v. octubre 12.

Del haras "Miryam"—

La producción de 1920, 17 potrillos y 18 potrancas, hijos de Le Temps, Fisherman, Carlos XII y Gaitero, incluso hermanos de Fel-pilla, Inés Sol, Gaitero, Naná, Irish Bell, My Fly, Milonguita, Humberto, Grand Papá, Matach, Lecutacó, Riga, Luca Towers (Montevideo) y otros.

El viernes 13 de octubre, a las 14.30, en el local de ventas del Hipódromo Argentino. — Adolfo Bullrich y Cía.

17|478 v. octubre 12.

Del haras "Ojo de Agua"—

La producción de 1920, 49 potrillos y potrancas, hijos de Cyllene, Your Majesty, Polar Star, Saint Emilion, Sandal, Verdun e Irigoyen, incluso hermanos de Omega, Malal Thiel, Amsterdam, Bruce Lowe, Our Majesty, Le Rappel, Tiepolo, Carlovingio, Gay Kendal, L'Espoir, Hermann Goss, Calicanto y otros, se rematarán

El lunes 16 de octubre, a las 14.30, en el Tattersall del Haras Ojo de Agua, en la Avenida Vértiz, con los productos a la vista. — Adolfo Bullrich y Cía.

17,500 v. octb 15

GRATIS Médicos oculistas GRATIS
Sistema "SUVA"

SI QUIERE Vd. CONSERVAR SU VISTA compre sus anteojos en el INSTITUTO OPTICO OCULISTICO "SUVA", que es el primero y único en Buenos Aires que ofrece a Vd. el examen de su vista y receta GRATIS prescripta legalmente por Médicos Oculistas en consultorios particulares. — Consultas de mañana y tarde. — Precio con derecho al examen médico y receta GRATIS:

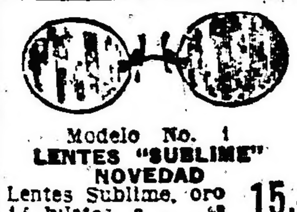

Modelo No. 1
LENTES "SUBLIME" NOVEDAD
Lentes Sublime, oro 14 kilates, a . . $ 15.-
Lentes Sublime, oro reforzado . . . $ 10.-
Lentes Sublime, de plata Suvá . . . $ 5.-

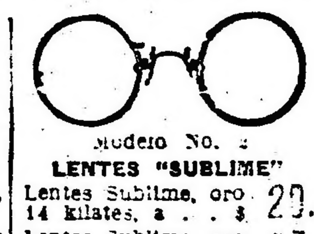

Modelo No. 2
LENTES "SUBLIME"
Lentes Sublime, oro 14 kilates, a . . . $ 29.-
Lentes Sublime, oro reforzado . . . $ 15.-
Lentes Sublime, de plata Suvá . . . $ 9.-

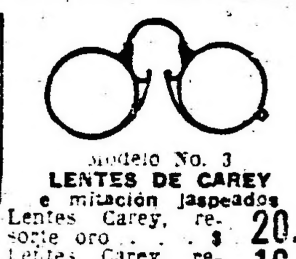

Modelo No. 3
LENTES DE CAREY e imitación jaspeados
Lentes Carey, resorte oro . . . $ 20.-
Lentes Carey, resorte acero . . . $ 16.-
Lentes imitación Carey, resorte acero, a $ 6.— y $ 8.-

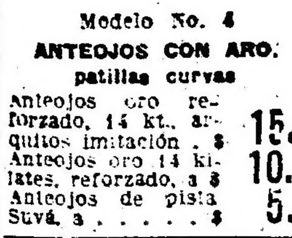

Modelo No. 4
ANTEOJOS CON ARO, patillas curvas
Anteojos oro reforzado, 14 kt., arquitos imitación . $ 15.-
Anteojos oro 14 kilates, reforzado, a $ 10.-
Anteojos de plata Suvá, a . . . . . $ 5.-

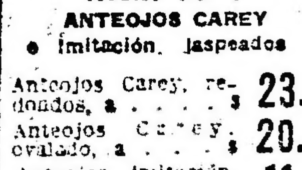

Modelo No. 5
ANTEOJOS CAREY e imitación, jaspeados
Anteojos Carey, redondos, a . . . . $ 23.-
Anteojos Carey, ovalado, a . . . . $ 20.-
Anteojos imitación, redondo y oval., a $ 11.-

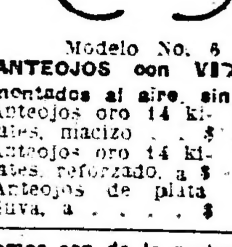

Modelo No. 6
ANTEOJOS con VIDRIOS montados al aire, sin arco
Anteojos oro 14 kilates, macizo . . . $ 25.-
Anteojos oro 14 kilates, reforzado, a $ 10.-
Anteojos de plata Suvá, a . . . . $ 5.-

NOTA: Garantizamos que todos los artículos que ofrecemos son de la mejor fabricación y calidad. — Además TODAS las recetas son preparadas con cristales de primera calidad y BUJES DE SEGURIDAD patentados, para evitar que se rompan.

EXCLUSIVIDAD DEL INSTITUTO OPTICO OCULISTICO
SUVÁ 350 — FLORIDA — 350 SUVÁ

La casa cierra los sábados a las 12.30 | No confundir el número | Los pedidos del interior se despachan en el día

URINARIAS

(AMBOS SEXOS)

SU TRATAMIENTO SIN INYECCIONES NI LAVAJES

Todas las enfermedades [illegible] CACHETS COLLAZO antiblenorrágicos [illegible] Cachets Collazo [illegible]

Los CACHETS COLLAZO antiblenorrágicos que se venden en todas las buenas farmacias del país, son preparados por el doctor Angel Gaecia Collazo, en sus laboratorios de Rosario, calle Córdoba No. 854.

Depositario en Bs. Aires: Droguería Americana.

Un interesante librito relativo a las enfermedades de las vías urinarias, ambos sexos, y a los específicos Collazo, se remite gratis y franco a quien lo solicite.

Mundo Comercial

INTERIOR

Bolsa de Comercio

Primera rueda

Céd. H. Arg. octubre 11: 98.000 a 99.
Id 1a. serie, octubre 11a., 5.000 a 99.80, 7.000 a 99.60.
Id octubre 13, 30.000 a 99.90.
Id 2a. serie, octubre 11, 1.000 a 98.50.
Id 3a. serie, octubre 11. 5.000 a 94.80; 66.000 a 95.
Id 4a. serie cont. 1.500 a 94.90.
Id octubre 11: 8.000 a 94.90; 3 mil a 94.70.
Id 5a. serie, octubre 11: 43.000 a 96.40.
Id 6a. serie, cont: 1.000 a 96.50.
Id octubre 11: 3.000 a 96.50.
Id 7a. serie, cont.: 10.000 a 94.30
Id octubre 11: 19.300 a 94.20; 2.000 a 94.30; 40.000 a 94.40; 10 mil a 94.30; 1.000 a 94.20; 3.000 a 94.30.
Id 8a. serie, cont.: 26.000 a 94.30 2.000 a 94.20.
Id octubre 11: 10.000 a 94.40; 48.000 a 94.10.
Id 9a. serie, cont.: 2.200 a 94.50; 1.000 a 94.40.
Id 10a. serie, cont.: 2.300 a 94.40
Id octubre 11: 12.000 a 94.20.
Id 11a. serie, cont.: 2.500 a 95.70
Id octubre 11: 6.000 a 95.70; 7.500 a 95.50.
Id 12a. serie, cont.: 38.000 a 95 con 80.
Id octubre 11: 86.000 a 95.80.
Id 13a. serie, cont.: 3.400 a 93.10; 2.000 a 93; 500.000 a 92.90.
Id octubre 11: 7.000 a 93; 3.200 a 92.90; 5.000 a 93.
Id 14a. serie, cont.: 150.000 a 93; 5.500 a 93.10; 2.000 a 93; 85.000 a 92.90.
Id oct. 11: 55.000 a 92.90.
Cédulas Nac. serie L, octubre 13: 16.000 a 98.80.
Emp. 1911, octubre 11: 10.000 a 75.50; 10.000 a 75.60.
Crédito Arg. 1905, octubre 11: 4.400 a 85; 10.300 a 84.80.
Id 1911, cont: 1.000 a 84.90.
Bonos Paviment. (sem.) cont.: 21 mil a 92.70.
Id (9142), octubre 11: 5.000 a 86.50.
Id (trim.) octubre 11: 1.000 a 84.80.
Emp. Convención, cont.: 5.500 a 35.80; 2.000 a 35.70.
Certificados Municip. cont:. 1000 a 100.60.
Escolar Bs. As. cont 7.00 a 84.50.
Deuda B. A. 6 o|o: 10.000, 87.70.
Bonos Bco. Provincia, octubre 11: 30.000 a 92.30.
Saneamiento La Plata, octubre 11: 10.000 a 84.70.
Banco Hogar Arg. cont: 500 a 36.
Id (inte.) octubre 11: 100 a 46 y 10; 100 a 46.
Banco Español, octubre 11: 120 a 96.
Banco Italia, octubre 11: 15 a 110.50.
Banco Galicia, octubre 11: 400 a 81.
Banco Francés, cont: 25 a 41.80.
Banco Popuar Arg. octubre 11: 20: a 27.30.
Q. Fusionados, cont: 50 a 50.
Id octubre 11: 250 a 30.50.
Gral de Fósforos, octubre 11: 300 214.50.
Arg. Edificación, octubre 11: 180 a 40.20.
Puerto San Nicolás, cont: 100 a 35.20; 500 a 35.40.
Id octubre 11: 1.100 a 35.30.
Id fin de mes: 3000 a 35.30; 1100 a 35.50; 500 a 35.30.
Id noviembre 30: 500 a 35.70; 200 a 35.80.

MERCADO DE CAMBIOS

Primera rueda

Sin operaciones.

Precios oficiales

Libras, 44.11|32; francos, 10.85; francos belgas, 11.68; francos suizos, 4.36; florines, 2.09 1|2; liras, 19.15; marcos, 2.450; pesetas, 5.37; dólares, 122.50; reis, 35.350; Montevideo, 10 1|2.

VALORES SOLICITADOS Y OFRECIDOS

Solicitados:
Empréstito Francés 6 o|o; Guillermo Padilla; La Negra; Amérca (seguros); La Estrella (seguros); Nuevo Banco Italiano; Piccardo y Cía.
Ofrecidos:
Agrícola (seguros); La Holando-Argentina (seguros); La Hispano-Argentina (seguros); Nuevo Banco Italiano.

MERCADO DE CEREALES A TERMINO

Primera rueda

Trigo. — Entrega en noviembre: 200 toneladas a $ 12.23; 1200 a $ 12.25; 200 a $ 12.23; 200 a $ 12.21, sobre dársena.
Entrega en diciembre: 400 toneladas a $ 12.25, sobre dársena.
Entrega en febrero: número 1, 1200 tone ladas a $ 11.60, sobre dársena.
Entrega en marzo: número 1, 200 toneladas a $ 11.52; 200 a $ 11.50; 100 a $ 11.45, sobre dársena.
Maíz. — Entrega en octubre: 200 toneladas a $ 8.50, sobre dársena.
Entrega en diciembre. 200 toneladas a $ 8.15; 200 a $ 8.13, sobre dársena.
Lino. — Entrega en octubre: 100 toneladas a $ 20.55; 100 a $ 20.60, sobre dársena.
Entrega en Noviembre: 100 toneladas a $ 19.82; 400 a $ 19.85, sobre dársena.
Entrega en diciembre: 100 t oneladas a $ 18.50, sobre dársena.
Entrega en febrero: 200 toneladas a $ 16.77, sobre dársena.

BOLSA DE LA PRODUCCION ARGENTINA

Primera rueda

Trigo. — 100 toneladas, para febrero, a $ 11.48; 500 a $ 11.50.

Bolsas nuevas

Se vendieron 20.000, tipo 1, entrega en diciembre a $ 0.34.

MERCADO A TERMINO DE ROSARIO

Primera rueda

Trigo. — Entrega en octubre: 300 toneladas a $ 12.15.
Entrega en noviembre: 100 toneladas a $ 12.08; 1100 a $ 12.10.
Maíz. — Entrega en noviembre: 200 toneladas a $ 8.10.
Lino. — Entrega en noviembre: 700 t oneladas a $ 19.60.
Entrega en diciembre. 100 toneladas a $ 17.95; 100 a $ 17.90.
Entrega en febrero: 200 toneladas a $ 16.40; 200 a $ 16.35.

MERCADO CENTRAL DE FRUTOS

Ventas de hoy

e.t,2"shrdlu shrdlu shrdlu up up p
Lana cruza gruesa — 9 mil, a 8.50; 5 mil, a 5.20; 4 mil, a 4.20; 5 mil, a 4.
Gruesa suelta — 12 mil, a 4.60.
Amedianada — 1000, a 4.50.
Cruza fina — 1000, a 9.50; 2000, a 8.20.
Segunda esquila — 1000, a 6; 2 mil, a 5.50; 3 mil, a 5; 5 mil, a 4.20; 2 mil, a 4; 3 mil, a 3.50.
Borregas — 1000, a 5; 2 mil, a 4; 1000, a 3.50.
De Santa Cruz — 40 mil, a 12.50.
Cruza gruesa — 10 mil, a 9.
Pieles lanares estación consumo— 600, a 0.85; 2 mil, a 0.80; 1000, a 0.78; 1500, a 0.75; 2 mil, a 0.73; 2 mil, a 0.72; 6 mil, a 0.70; 1000, a 0.67; 1500, a 0.66; 3 mil, a 0.65; 2 mil, a 0.63; 1500, a 0.62; 2 mil, a 0.60; 1500, a 0.58; 2 mil, a 0.55.
Desecho — 4 mil, a 0.65; 2500, a 0.58; 2 mil, a 0.55; 2 mil, a 0.53; 2500, a 0.52; 7 mil, a 0.50; 4500, a 0.47; 1000, a 0.46; 5 mil, a 0.45; 4 mil, a 0.43; 2500, a 0.42; 3 mil, a 0.40; 2500, a 0.38; 3 mil, a 0.35.
Cruza fina — 2 mil, a 0.95; 1000, a 0.91.
Del Chubut — 400, a 1.10.
Cortos — 500, a 0.50.
Corto y pelado consumo — 3 mil, a 0.30; 500, a 0.20.
Cueros vacunos — 300, a 12; 400, a 11.80; 600, a 11.70; 500, a 11.60; 600, a 11.50; 400, a 11.40; 300, a 11.30; 400, a 11.20; 100, a 11.10; 700, a 11; 300, a 10.70; 300, a 10.50; 200, a 10.20; 500, a 10; 300, 9.50; 200, a 9; 200, a 9; 300, a 8; 150, a 7.
De Mendoza — 100, a 13.50.
Salados — 300, a 0.64; 500, a 0.60; 150, a 0.56; 155, a 0.55.
Becerros — 1700, a 10; 300, a 9.80; 200, a 9.70; 500, a 9.50; 200, a 9.20; 200, a 9.
Nonatos — 900, a 7; 300, a 6.80; 150, a 6.70; 500, a 6.50; 200, a 6.20; 150, a 6.
Potros — 150, a 7.50; 150, a 7.30; 200, a 7; 50, a 6.70; 100, a 6 pesos.
Cerdas — 200, a 20; 300, a 19.50; 500, a 19; 800, a 18.50; 700, a 18; 600, a 17.80; 700, a 17.50; 600, a 17; 800, a 16; 400, a 15.50; 700, a 14; 300, a 13; 400, a 12.
Del Chubut — 100, a 22.
Corderitos — 50, a 4.30; 100, a 4.20; 50, a 4; 20, a 3.
Nutria bolsa — 20, a 20; 30, a 18; 20, a 17; 30, a 16.
Abierta — 20, a 15.10; 50, a 15; 50, a 14; 20, a 12.
Cabras — 200, a 20.
Zorros de Mendoza — 100, a 3.60.
Río Negro — 100, a 4.
Provincia — 50, a a 3.
Liebres — 800, a 0.65; 700, a 0.63; 500, a 0.62; 800, a 0.60; 200, a 0.58; 500, a 0.55.
Lana entrada — 80.704 kilos.
Salida — 70.444 kilos.

BOLSA DE CEREALES

VENTAS EFECTUADAS HOY

Trigo Tangaró. — 188 bolsas en Sola a pesos 14 Ramasso y Cía.
Trigo varias clases. — 121 bolsas en Sola a pesos 12.10 P. y A. Lanusse; 368 id id a pesos 12 P. Volpacchio; 240 id en Once a pesos 12 R. D. Barker y Cía.; 475 id id a pesos 11.80 F. Dorignac y Cía.; 412 id en Sola a pesos 11.70 A. Rinaldi; 460 id en Once a pesos 11.70 Perlender y Cía.; 132 id en Buenos Aires a pesos 11.70 P. Rebagliatti y Cía.; 27 id id a pesos 11.60 L. y Etchegaray; 645 id id a pesos 11.60 Benvenuto Hnos.; 27 id en Lacroze a pesos 11.50 Arzeno Hnos.; 388 id en Once a pesos 11 S. Abello y Cía.; 111 id en Sola a pesos 11 L. y Etchegaray; 383 id en Once a pesos 10.80 H. Ferro; 367 id en Buenos Aires a pesos 10.70 Perlender y Cía.; 60 id en Once a pesos 10.60; 401 id id a pesos 10.50 Devoto Ltda.; 353 id en Sola a pesos 9.80 Bellocq e Hita; 373 id en Once a pesos 9.50 M. A. García.
Trigo Candeal. — 48 bolsas en Once a pesos 11.50 S. Abello y Cía.
Maíz colorado. — 3.000 a llegar dársena a pesos 8.20 Gig y O'Farrell; 275 id en Once a pesos 8.20 Ciceri y Cía.; 944 id en Buenos Aires a pesos 7.85 A. y S. Taurel y Cía.
Maíz amarillo. — 560 bolsas en Brian a pesos 8.05 Fernández, Castellan y Cía.; 360 id en Sola a pesos 7.80 B. y Crespo. 125 id id a pesos 7.75 Devoto Ltda.; 192 id en Once a pesos 7.60 Ciceri y Cía., 112 id en Once a pesos 7.50 P. y A. Lanusse; 380 id en Buenos Aires a pesos 7.50 S. y Bercetche; 800 id en Once a pesos 7.70 Saint Freres; 475 id id a pesos 7.50 Juan Lalor; 328 id id a pesos 7.50 F. Dorignac y Cía.; 424 id en Sola a pesos 7.50 Russo Hnos.; 390 id en Buenos Aires a pesos 7.40 Cuesta y Cía.; 390 id id a pesos 7.40; 660 id en Once a pesos 7.40 J. Obiol; 600 id id a pesos 7.40 S. y Bercetche; 776 id id a pesos 7.40; 430 id id a pesos 7.40 A. Vélaz y Cía.; 360 id id a pesos 7.30 G. Hirsch; 204 id id a pesos 7.20 A., Bellini y Cía.; 212 id en Sola a pesos 7.20 H. Ferro; 360 id en Once a pesos 7.30 Storm, Bull y Storm Ltda.; 514 id en Sola a pesos 7.20 M. Taboada; 657 id en Once a pesos 7.20 S. y Bercetche; 358 id en Sola a pesos 7.10 L. y Etchegaray; 686 id en Once a pesos 7.10 S. y Bercetche; 600 id en Sola a pesos 7.10 T. P. y H. Ojea, 400 id en Sola a pesos 7.10 F. Dorignac y Cía.; 619 id en Once a pesos 7 A. Iriart; 404 id en Once a pesos 7; 620 id en Once a pesos 7 S. y Bercetche; 690 id id a pesos 7; 145 id en Sola a pesos 6.85; 710 id en Solaa pesos 6.75 T. P. y H. Ojea. 80 id en Once a pesos 6.80 A., Bellini y Cía.; 284 id en Sola a pesos 6.80 E. Puccio; 700 id en Sola a pesos 6.75 A. Rinaldi; 467 1 den Sola a pesos 6.40 Carelli y Cía.; 289 (caliente) en Buenos Aires a pesos 5.90 Perlender y Cía.
Maíz colorado cuarenteno. — 91 bolsas en Sola a pesos 8.10 E. Puccio.
Maíz morocho. — 147 bolsas en Once a pesos 7.90 Saint Freres.
Maíz americano. — 400 bolsas en Sola a pesos 6.90 S. Elsalt.
Alpiste. — 40 bolsas en Once a pesos 13.40 Saint Freres; 97 id en Once a pesos 13.10 García Ltda.
Semilla de alfalfa. — 9 bolsas en Sola a pesos 4.30 Devoto Ltda.
Avena. — 130 bolsas depósito a pesos 9.70 F. Dorignac y Cía.; 250 id depósito a pesos 9.60 R. D. Barker y Cía.; 115 id depósito dársena a pesos 9.60 A. Kuker; 220 id depósito a pesos 9.50 F. Dorignac y Cía.; 365 id en Once a pesos 9.50 T. P. y H. Ojea; 174 bolsas en Once a pesos 9.50 Benvenuto Hnos.
Lino. — 59 bolsas en Palermo a pesos 21 Palacios Hnos.; 19 id id a pesos 21; 31 id en Lacroze a pesos 20 Arzeno Hnos.; 175 id en Sola a pesos 19.70 Oscamou y Cía.; 21 id en Once a pesos 19.80 Chapar y Cía.; 155 id en Once a pesos 20 T. P. y H. Ojea; 170 id en Once a pesos 20; P. Urtasun y Cía.; 915 id en depósito dársena a pesos 19.60 A. Kuker; 205 id en Once a pesos 19.50 S. A. Zanassi; 320 id en Palermo a pesos 19.50 R. Grittini; 209 id id a pesos 19 Palacios Hnos.; 93 id en Once a pesos 18.70 L. y Etchegaray; 40 id en Once a pesos 18 M. A. García.
Cebada. — 153 bolsas en Sola a pesos 8.70 Bellocq e Hita; 30 id en Once a pesos 8.40 Perlender y Cía.; 28 id en Once a pesos 8.30; 524 id en Sola a pesos 8.45 Saint Freres; 42 id en Sola a pesos 8.40 S. Guarrochena.
Centeno. — 240 bolsas depósito dársena a pesos 7.70 A. Kuker.
Cebadilla. — 168 bolsas en Once a pesos 8.60 Devoto Ltda.; 632 id en Once a pesos 8.60 Perlender y Cía.; 228 id id a pesos 9.10 Perlender p Cía.
Nabo. — 23 bolsas en Once a pesos 20.60 L. y Etchegaray; 66 id en Sola a pesos 14 L. Copello y Cía.
Nabo (residuos). — 254 bolsas en Once a pesos 3 J. S. Prescott y Cía.

ENTRADA DE CEREALES

Once. — Trigo 12.359 bolsas, triguillo 447, maíz 14.084, lino 1.941, nabo 201, avena 1.476, cebada 191, alpiste 332, alfalfa 58, cebadilla 10.280.
Brian. — Trigo 2.911 bolsas, maíz 27.717.
Sola. — Trigo 2.122 bolsas, maíz 5.503, lino 364, nabo 196, avena 788, cebada 647, harina 680.
Buenos Aires. — Trigo 1.353 bolsas, maíz 10.115.
Riachuelo. — Maíz 8.718 bolsas.
Rural. — Trigo 270 bolsas, maíz 480, lino 265, nabo 18, alpiste 286.
Palermo. — Trigo 264 bolsas, maíz 774, lino 430, harina 873.
Retiro. — Harina 2.260 bolsas, maní 520.
Colegiales. — Trigo 4.912 bolsas.
Central Córdoba. — Maíz 318 bolsas, lino 55.
Puente Alsina. — Trigo 69 bolsas, maíz 3.747, avena 1.454.
Puerto. — Lino 10.365.
Totales: Trigo 24.255 bolsas, triguillo 447, maíz 71.450, lino 13.420, nabo 431, avena 3.718, cebada 838, alpiste 618, alfalfa 53, Harina 3.813, cebadilla 1.028, patatas 21.292, maní 520, pasto fardos grandes 3.558 y 4.501 id chicos.

MERCADO DE PASTO

(Estación Caballito)

Han entrado hoy en este mercado 2.482 fardos grandes de pasto y 2.282 id chicos. Sola, 92 fardos grandes; Buenos Aires, 314 id id; Rural, 123 id id; Palermo, 37; Colegiales, 2.512 id chicos.
Precios de venta: Pasto alfalfa, fardos grandes, de 26 a 60; id id chicos, de 24 a 55; id id grandes, de 21 a 48.

MERCADO DE PATATAS

(Casa Amarilla)

Han entrado hoy en este mercado 20.488 bolsas de patatas; Colegiales, 809 id id. Totales: 21.292.
Precios de venta: Patatas según clase, de pesos 0.90 a 1.60 los 10 kilos.

MERCADO DE ABASTO PROVEEDOR

Fueron descargados en este mercado por chatas y carros, 270.000 kilos de verduras en general y 170.000 kilos de frutas y 6 vagones del ferrocarril Central de Buenos Aires, con 28.900 kilos de verduras que sumados a los anteriores, nos arroja un total de 298.900 kilos.
Las diversas variedades de verduras, legumbres frescas y secas, no variaron sus precios a los habidos el día y semana anterior, colocándose los lotes en un mismo margen de precios.
Las frutas frescas también se colocan en iguales condiciones a las habidas anteriormente.
Las frutas secas se colocan a precios sostenidos. Da una idea lo que sigue:
Avellanas de Sicilia, de pesos 7.50 a 8.50.
Pasas de higo de San Juan, de 3.80 a pesos 4.20.
Castañas chilenas, de pesos 6 a 6.50; id id según clase, de 6 a 6.20.
Nueces y almendras, de pesos 11 a 12.
Pasas de uva, de 4.30 a 4.80; id id moscatel, de 5 a 5.30; id id de 6 a 6.50.
Orejones de durazno, de pesos 7.50 a 8; id cortados, de 8 a 8.30; id id de Chile, de 18 a 20; id id de California, de 15.50 a 17.
Castañas chilenas, de pesos 6 a 6.50.

MERCADO DE HACIENDA VACUNA

(Liniers)

Han mejorado ligeramente los precios para las tropas de novillos de frigorífico, pagándose por los especiales Chilled-beef entre 0.18 a 0.19 $; los pos gordos pesados de congelar, de 0.14 a 0.16, y por los cuarterones gordos, de 0.12 a 0.14 la libra de carne.
Las haciendas nuevas, finas y gordas se siguen vendiendo con buena demanda e interés.
Los lotes de animales descarnados, flacos, de invernada, vacas viejas y haciendas de conserva se colocaron como en la semana anterior, con cierta dificultad y precios flojos.
Las compras efectuadas por los frigoríficos durante la mañana fueron las siguientes: Sansinena 821; La Blanca, 429; Swift, 166; Armour, 895, y Wilson, 398.
La entrada de hoy en este mercado fué de 5.905 cabezas, clasificadas en la siguiente forma: 2744 novillos, 1530 vacas, 1627 terneros y 4 bueyes.
Toros y torunos especiales, a 70 $; gordos, de 50 a 60; para consumo y frig. de 35 a 41.
Bueyes gordos para frigorífico, a 78 $; para consumo y frig. a 46.
Novillos especiales para frig. de 125 a 150; especiales para congelar, de 105 a 118; gordos para consumo, de 82 a 98; generales, de 46 a 77.
Novillitos excepcionales, para consumo, de 85 a 91 $; gordos y espec. de 51 a 78; generales, de 25 a 45.
Vacas excepcionales para consumo, de 106 a 110; especiales, de 82 a 101; gordas, de 60 a 74; generales, de 33 a 54.
Vaquillonas excepcionales, para consumo, a 85 $; gordas y especiales, de 50 a 80; generales, de 28 a 43.
Terneros excepcionales para consumo, de 72 a 77 $; especiales, de 53 a 66; gordos, de 36 a 48; id generales, de 12 a 32; mamones, de 10 a 48.

VENTAS DE HOY:

ARDOHAIN e ITURRASPE—
13 novillos gordos de Olavarría a 98 $; 4 vaquillonas m|espec. a 80; 4 vacas m|g. a 77.
ANASAGASTI JUAN—
150 novillos gordos, de Bellrano a 91 $.
AMORETTI CAYETANO—
11 novillos b|c. de N. de Julio a 70 $, 2 vacas c|g. a 50; 6 vaquillonas b|c. a 35.
ARZENO y Hno. F. B.—
44 novillos espec de Córdoba a 150 $.
AVALOS SALAZAR y Cía.—
42 mamones de América a 48 $, 48 id a 45.
ALCHOURRON LTDA. S. A.—
60 novillos de Córdoba a 130 $, 17 id de C. Tejedor a 110, 4 id a 99.50, 15 terneros de Córdoba a 42, 16 id a 32.
ARRIETA y Cía.—
27 vaquillonas especiales de De la Canal a 70 $, 40 gordas a 56.
ACCAME, BELLINI y Cía.—
19 novillos espec. de G. Pinto a 125 $, 22 vacas g. y c|g. a 65, 23 terneros espec. a 55, 13 m|espec. a 60, 12 novillitos m|espec. de P. nCetral a 75, 7 g. y c|g. a 50, 4 vacas m|g. a 75, 10 vaquillonas b|c. de Suipacha a 38, 13 vacas gordas a 70, 4 mamones id a 52, 4 vaquillonas gordas a 52, 2 id c|g. a 43, 3 novillitos b|c. a 40, 5 g. y c|g. a 50, 19 espec. a 65, 5 novillos g. y c|g. a 86, 19 terneros reg. a 30, 50 novillitos espec. de Pergamino a 62.
BELLOCQ E HITA—
22 novillos espec. de Pieres a 146 $; 10 vacas id a 95, 12 id a 85.
BAYONA y Cía. JOSE—
9 novillos c|g. de Necochea a 70 $, 6 vacas g. y c|g. a 68, 7 vaquillonas espec. a 65, 3 novillitos id a 62, 2 vaquillonas m|g. a 59.
BUNGE y BORN Ltda.—
44 novillos gordos de Monte a 95 $.
CENDOYA VICTORIANO—
4 novillos espec. de La Pampa a 65 $, 9 id g. y c|g. a 48.
CALVO N. A.—
7 vacas de T. Lauquen a 90 $, 10 id a 93, 44 novillos de Santa Fe a 128.
CICERI y Cía.—
10 novillitos de Caseros a 85 $; 10 id a 75.
LANUSSE P. y ANTONIO—
5 terneros mamones de Chivilcoy a pesos 12.50, 4 id a 30, 4 id a 25.50, 6 id a 25, 5 id a 15, 3 vaquillonas b|c. a 30, 2 novillos flacos a 36, 11 novillitos a 23, 4 vaquillonas a 15, 10 novillitos a 18.50, 7 vaquillonas c|g. a 39.50, 10 vacas flacas a 22, 11 terneros regulares de Monte a 15, 28 id a 10, 7 id a 11.50, 20 novillos m|g. de Junín a 115, 2 id flacas de Lomas a 43, 2 novillitos c|g. a 39, 5 novillos flacos a 45.50, 11 id a 31, 16 vaquillonas m|espec. a 81, 11 terneros reg. de Merlo a 19, 10 id flacos a 6.50, 8 novillitos flacos a 16.50, 8 id c|g. a 34, 17 flacos a 17, 20 vacas a 22, 11 terneros a 10, 8 vaquillonas a 20, 10 id a 14, 6 novillitos gordos de Necochea a 90, 5 vacas espec. a 76.50, 2 novilos gordos a 87, 13 id a 87.50, 2 novillitos b|carne de Matanza a 28.50, 8 novillos c|g. a 65.50, 8 id a 73, 2 terneros gordos de Cañuelas a 47.50, 17 id de Pergamino a 45, 14 mamones a 23, 12 gordos a 46, 7 mamones a 29, 10 novillos espec. a 132, 5 novillitos gordos de E. Ríos a 58, novillitos g. y c|g. a 80, 10 vaquillonas gordas a 50.50, 17 id a 49.50.
CREDITO TERRITORIAL—
8 vacas gordas de Santa Fe a 70 $, 6 vaquillonas m|g. a 58, 6 terneros reg. a 35, 2 id mamones a 20.
COOP. DE HACENDADOS—
40 vaquillonas m|espec. de Guaminí a 80 $, 19 id a 75, 24 id a 70, 9 espec. a 65, 20 vacas m|g. a 80, 25 novillitos excep. de S. A. de Areco a 95, 18 vacas g. y c|g. a 57, 9 c|g. a 55, 9 vaquillonas espec. a 62, 8 vacas excep. de Córdoba a 110, 24 m|espec. a 106, 3 espec. a 95.
CUESTA y Cía.—
12 terneros mamones de N. de Julio a 23 pesos, 15 reg. a 32, 13 novillitos c|g. a 38, 14 b|c. a 27, 11 vaquillonas flacas a 10, 25 novillitos espec. a 62, 43 m|espec. a 76, 2 torunos g. y c|g. a 50.
COLOMER LUIS M.—
18 vacas excep. de Banderaló a 110 $, 12 vaquillonas m|espec. de Sarah a 72, 7 vacas espec. a 80, 12 vaquillonas muy espec. a 72, 16 espec. a 60, 13 id de Villegas a 65, 14 terneros a 56, 16 id a 55.
DEVOTO y Cía. Ltda. T.—
7 vaquillonas excep. de C. Tejedor a 85 pesos, 9 espec. a 70, 42 novillos m|g. de G. López a 105, 3 novillos g. y c|g. de C. Tejedor a 85, 2 novillitos flacos a 20.
DRYSDALE y Cía. J.—
60 novillos m|g. de Bmé. Mitre a 106 $, 30 id gordos a 93, 2 toros c|g. a 41.
D'HERS y Cía. Fco.—
32 novillos gordos de Pellegrini a 95 $, 6 novillitos excep. a 85, 4 vacas g. y c|g. a 64.
ETCHART PEDRO—
2 novillos de Lincoln a 115 $, 5 id a 97, 12 id a 88, 1 novillito a 65, 2 id mamones a 8, 5 vacas de San Martín a 90, 5 id a 90, 15 id a 83, 15 terneros a 64, 35 mamones a 4, 2 terneros a 65, 7 id a 55, 4 id a 35, 17 id a 27, 1 id a 20.
ELORDY y Cía. ESTREME—
17 novillitos espec. de Pilar a 65 $, 16 id a 62, 15 id a 63.
ESTREME Hnos.—
60 novillos espec. de Villegas a 145 $, 7 novillitos m|espec. a 80, 12 novillos muy gordos a 107.
FERRARI Hnos. y Cía.—
17 novillitos m|espec. de Córdoba a 80 pesos, 3 vacas espec. a 85, 6 terneros m|espec. a 60.
LASCURAIN y ETCHEGARAY—
68 vacas de Matanza a 85 $, 26 novillos de Olavarría a 80, 22 vaquillonas de Guaminí a 64, 35 nerteros de Azul a 47, 5 novillos a 100, 18 terneros de Brown a 13, 7 novillitos a 20, 14 terneros de Azul a 57, 18 vaquillonas id a 46, 10 terneros id a 30.
LALOR JUAN—
13 vaquillonas gordas y carne gorda de Balcarce a pesos 45; 2 novillos carne gorda a pesos 60; 10 novillitos id id a pesos 39; 13 id gordos a pesos 53; 15 id especiales de Colón a pesos 70; 15 id m. especiales a pesos 80; 16 id id a pesos 80; 14 i dexcepcionales a pesos 91; 11 vacas especiales a pesos 87; 18 id id a pesos 94; 18 id id a pesos 101; 10 id id a pesos 96; 2 bueyes carne gorda de Morón a pesos 46; 2 id gordos a pesos 78; 10 vaquillonas m. especiales de Córdoba a pesos 85.50; 12 vacas especiales a pesos 80; 14 id id a pesos 87.50; 14 id id a pesos 83.50; 9 id id de Caseros a pesos 76; 4 terneros m. epeciales a pesos 64; 15 vaquillonas c. gorda de Matanza a pesos 35.50; 6 vacas id id a pesos 46; 4 novillitos flacos a pesos 18; 3 vacas id id a pesos 34.50; 10 terneros buenos de Ayacucho a pesos 37; 15 id id a pesos 35; 10 id id a pesos 40; 19 id m. gordos de Pampa Central a pesos 53.50; 10 id especiales a pesos 80; 10 id buenos a pesos 40; 10 novillos m. gordos de Lincoln a pesos 112; 16 id id de General Pinto a pesos 118; 2 id id a pesos 110; 26 terneros m. especiales de Córdoba a pesos 72.0; 10 vacas especiales de Santa Fe a pesos 80; 10 id gordas a pesos 67.50.
RUIZ y Cía. E. D.—
13 vaquillonas gordas y carne gorda de General Pinto a pesos 50; 7 terneros m. gordos a pesos 43; 7 id gordos a pesos 40; 8 id regulares a pesos 32.
REYES y Cía. RAFAEL—
10 novillos m. gordos de Rivadavia a pesos 101; 9 novillitos especiales a pesos 73; 32 terneros id id a pesos 60; 9 id id a pesos 53.
RODGER y Cía. G. H.—
18 vacas de Villegas a pesos 77; 17 id id a pesos 45; 11 id id a pesos 86; 14 id id a pesos 80; 19 id id a pesos 74; 2 novillos de General Pinto a pesos 105.50; 14 vaquillonas id id de Villegas a pesos 35, 7 novillos id id a pesos 115; 23 id id a pesos 100; 19 novillitos id id a pesos 105; 16 vaquillonas de General Pinto a pesos 81.50; 4 id buenos a pesos 44.50; 12 vacas id id a pesos 84.50.
SALABERRY y BERCETCHE—
3 terneros especiales de Azul a pesos 56; 9 id id a pesos 50; 6 id gordos a pesos 44.50; 3 vaquillonas m. especiales a pesos 79.50; 7 id id a pesos 71; 7 novillitos id id a pesos 72; 4 novillos m. gordos a pesos 108; 6 terneros gordos de General Viamonte a pesos 47.50; 8 vaquillonas c. gorda a pesos 38; 6 id buena carne a pesos 30; 9 novillitos buena carne a pesos 22.50; 10 vacas id id a pesos 22.50; 10 id m. gordas de Córdoba a pesos 74; 10 id id a pesos 74; 14 id especiales a pesos 77; 12 id m. gordas a pesos 72.50; 4 vaquillonas m. especiales a pesos 78; 14 novillos especiales de San Andrés de Giles a pesos 110; 3 vacas m. especiales a pesos 95; 4 vaquillonas m. gordas de Campana a pesos 54.50; 17 novillos m. gordos a pesos 94, 6 id gordos y carne gorda a pesos 79; 53 id m. gordas a pesos 99; 30 id id a pesos 103; 4 vacas id id a pesos 74; 85 novillos especiales de Marcos Paz a pesos 117; 3 vaquillonas m. gordas de General Pinto a pesos 54; 10 id m. especiales a pesos 70; 12 id id a pesos 70; 4 novillitos id id a pesos 78.50; 40 novillos especiales a pesos 116; 10 vacas gordas de Matanza a pesos 64.50; 11 id especiales a pesos 86; 5 novillos m. gordos de Lincoln a pesos 103.

Vacuna "PAUL"
CONTRA EL
CARBUNCLO
INFALIBLE
Est. Veterinario Paul Hnos. Ltd.
Maipú 25 :: :: Buenos Aires

Carnet del Hacendado y del Agricultor

Entradas en los distintos mercados y cotizaciones del día

MERCADO DE HACIENDA VACUNA

Entrada total: 5.905 animales; novillos, 2.744; vacas, 1.530; terneros, 4.627; bueyes, 4.
Compra total de los frigoríficos: 2.709 cabezas.

COTIZACIONES DEL DIA		La libra			Plaza
Novillos especiales (Chilled-beef) de 700 a 750 libras	De $	0.18	a	0.19	Floja
" " de frigorífico (Chilled-Beef)	"	0.17	"	0.18	"
" gordos y especiales de frigorífico, para congelar	"	0.15	"	0.16	Encalmada
" cuarterones gordos de frigorífico	"	0.12	"	0.14	"
Novillitos y vaquillonas mestizos, gordos y especiales hasta 400 libras	"	0.17	"	0.18	Sostenida
" " " más de 400 libras	"	0.15	"	0.16	"
Vacas mestizas nuevas y gordas	"	0.13	"	0.14	Animada
" generales gordas	"	0.11	"	0.12	Encalmada
" viejas	"	0.08	"	0.10	Floja
Terneros especiales	"	0.20	"	0.23	Sostenida
" mamones	"	0.27	"	0.29	"

MERCADO DE HACIENDA LANAR

Entrada total: 10.008 animales.
Compra total de los frigoríficos: 10.434. Consumo total, 4.206 cabeza.

COTIZACIONES DEL DIA		La libra			Plaza
Capones livianos, buena gordura y clase	De $	0.22	a	0.24	Sostenida
" pesados	"	0.19	"	0.21	"
Ovejas especiales, livianas	"	0.18	"	0.20	"
" pesadas	"	—	"	—	"
Corderos especiales de frigorífico, livianos	"	0.38	"	0.40	Animada
" " " consumo	"	3.—	"	6.50	Animada
Borregos " " frigorífico.	"	0.29	"	0.31	Encalmada
" gordos consumo	"	0.26	"	0.28	"

MERCADO DE HACIENDA PORCINA

Entrada total: 1.203 animales.
Compra total de los frigoríficos: 381 cabezas.

COTIZACIONES DEL DIA		La libra			Plaza
Cerdos mestizos excepcionales	De $	0.50	a	0.50 1/2	Animada
" " especiales de más de 140 kilos	"	—	"	0.48	"
" " " " 120 a 130 "	"	0.45	"	0.47	"
" " " " 100 " 110 "	"	0.44	"	0.46	"
Capones frigorífico " " 80 " 95 "	"	0.41	"	0.43	"
" de media gordura, según clase	"	0.37	"	0.40	"
" para invernada, según clase	"	0.25	"	0.30	"

BOLSA DE CEREALES

ENTRADAS TOTALES			Mínimo	Máximo
Trigo	24.255	bolsas	9.50	12.10
Triguillo	447	"	6.—	8.—
Maíz	71.450	"	7.70	6—
Lino	13.420	"	18.—	21.—
Nabo	431	"	14.—	20.—
Avena	3.718	"	9.—	9.70
Cebada	838	"	8.—	8.70
Centeno	—		—	—
Alpiste	618	"	11.—	12.50
Semilla de alfalfa	53	"	3.50	5.—
Harina	3.813	"	—	—
Afrecho	—		—	—
Afrechillo	—		—	—
Cebadilla	1.028	"	8.—	9.—
Rebacillo	—		—	—
Patatas	21.292	"	0.90	1.60
Porotos	—		—	—
Maní	420	"	18.—	20.—
Girasol	—		—	—
Pata guinea	—		—	—
Pasto	3.558	f. grandes	27.—	60.—
"	4.501	f. chicos	21.—	55.—

MERCADO CENTRAL DE FRUTOS

MOVIMIENTO DE LANAS	1922	1921
Entrada	30.036	224.427
Salida	82.751	372.254
Existencia	5.077.533	8.228.521
Entrada desde el 1o. de julio	4.897.355	11.595.681

COTIZACIONES DEL DIA		Los 10 kilos			Plaza
Cruza gruesa, buena a superior	De $	—		—	
" " regular a inferior	"	4.—	a	5.20	Firme
" mediana, buena a superior		—		—	
" " regular a inferior		—		—	
" fina, buena a superior		—		—	
" " regular a inferior	"	8.20	"	9.50	
Mestiza fina (Rambouillet), buena a superior		—		—	
" " regular a inferior		—		—	

BOLSA DE COMERCIO DE PRODUCTOS FORESTALES

ENTRADAS — Estación Colegiales: Carbón: 555 toneladas; Leña: 630 toneladas; Pasto: 2917 fardos chicos.
" " Bs. Aires: " 300 " " 12 "

COTIZACIONES DEL DIA	Colegiales			Buenos Aires		
	Los mil kilos					
Carbón quebracho blanco	53.—	a	63.—	52.—	a	62.—
" mezcla	10.—	"	50.—	39.—	"	41.—
" algarrobo Santiago	35.—	"	37.—	30.—	"	34.—
" " Córdoba mezcla	—		—	32.—	"	36.—
Carbonilla quebracho blanco	26.—	"	30.—	24.—	"	28.—
Leña quebracho colorado torta Campana	30.—	"	31.50	30.—	"	32.—
" " " " media Campana	27.—	"	28.—	28.—	"	29.—
" " " Campana	26.—	"	27.—	28.—	"	29.—
" " " media Campana	—		—	24.—	"	25.—
Astillas sauce . . . la carrada	3.—	"	9.—	—		—
Atados sauce . . . metro cúbico	5.50	"	6.—	—		—
" " " "	6.50	"	7.—	—		—
Alfalfa especial de Santiago	40.—	"	60.—	—		—
" Córdoba	25.—	"	35.—	—		—
" mezcla	25.—	"	30.—	—		—

Las cotizaciones indicadas son por mercaderías sobre vagón y en condiciones de recibo.
El carbón húmedo del 5 al 10 por ciento de descuento.

MERCADO DE HACIENDA LANAR

(Estación Tablada)

La entrada del día fué de 10.008 animales, habiéndose vendido durante la mañana 14.643 animales, habiéndose adquirido en la siguiente forma: Comp. Sansinena 2.843; La Blanca 1.526; The Anglo 397; Las Palmas 2.317; Smithfield 474; Armour 1.200; Wilson 1.780 y 4.206 para los avastecedores locales.
Los precios corrientes fueron los siguientes:
Capones especiales para matadero, de $ 15.50 a 16.70; id. id. para frigorífico, de $ 10.80 a 14.50; ovejas id. para matadero, de $ 13.30 a 16.10; id. generales para id., de $ 7.80 a 12; borregos especiales para frigorífico, de $ 12 a 13.80; id. generales para id., de $ 70 a 11; id. id. para matadero, de $ 12.50 a 17.50; corderos especiales para frigorífico, de $ 12.50 a 17.50; id. generales para id., de $ 8.50 a 11.30; id. id. para matadero, de $ 5 a 7.50.

VENTAS

BUNGE Y BORN LTDA. —
208 capones para frigorífico, de Udaquiola, a pesos 14; 130 ovejas para matadero, de id., a 10.50; 51 codreros para id. de La Dulce, a 6; 45 id. para frigorífico, deid., a 10; 35 ovejas para matadero, de id, a 10.50; 35 corderos para frigorífico de Casccallares a 8.50; 43 id. para matadero, de id., a 6.30; 32 capones para frigorífico, de id., a 11.50; 30 borregos para id., de id., a 10; 62 id. para matadero, de id, a 7.50; 120 id. para id. de B. Hondo a 8; 50 id. para frigorífico, de id., a 11; 10 corderos para matadero. de id., a 6.30; 30 id. para id., de id., a 9; 60 id. para id. de Orense a 9; 107 id. para id., de id. a 7; 70 ovejas para id. de id. a 14; 10 capones para frigorífico, de id., a 12.

BARCIA Y CIA. —
45 corderos para frigorífico, de C. Seré, a pesos 9; 12 borregos para matadero, de id., a 7; 12 carneros para id., de id., a 10 50; 41 ovejas para id., de id., a 10.50.

BAVERA Y CIA. —
20 corderos para frigorífico, de Tornquist, a pesos 8.50; 30 id. para matadero, de id. a 6.50; 101 id. para id., de id., a 6.50; 170 ovejas para id., de id., a 7.80.

CUCULLU FPE. L. —
15 corderos para frigorífico, de Azcuénaga, a pesos 10; 77 id. para id. de id., a 7.60; 75 ovejas para matadero, de id., a 11; 51 corderos para frigorífico. de Solís, a 10; 78 id. para matadero, de id., a 7.

LASCURAIN Y ETCHEGARAY. —
90 corderos para frigorífico, de Parich, a pesos 11; 150 capones para id. de Marianas, a 13; 80 ovejas para matadero, de id., a 11; 90 borregos para id. de id. a 9.50; 133 corderos para frigorífico, de Parich a 11; 59 ovejas para matadero, de Trongé, a 12; 78 corderos para frigorífico, de id., a 10.30; 34 capones para frigorífico, de Vilela, a 11; 39 borregos para matadero, de id. a 8; 18 corderos para id. de id., a 7.50; 27 id. para id. de id. a 5.50; 149 id. para frigorífico, de Parich a 11; 70 id. para id. de 12 de Octubre, a 8; 130 ovejas para matadero, de id., a 9.20; 100 borregos para id. de id. a 7.50.

OJEA TOMAS P., Y N. —
80 corderos para matadero, de Mael, a pesos 7.50; 19 id. para id. de id. a 5; 16 borregos para id. de id. a 6.

ORTIZ R. Y CIA. —
152 capones para matadero. de Solanet, a pesos 16.70; 496 ovejas para id. de S. Cayetano, a 12.50.

PICOLINI Y CIA. —
14 corderos para frigorífico, de Bragado, a pesos 13.10; 30 id. para id. de id. a 9; 20 ovejas para matadero, de id., a 16.10; 80 id. para id. de id. a 11.60.

PARERA MUÑOZ CARLOS. —
60 ovejas para matadereo, de Lamadrid, a pesos 12.80; 18 capones para frigorífico, de id., a 14; 95 borregos para id. de id. a 13.70.

RODRIGUEZ GMO. —
20 corderos para matadero, de La Zanja, a pesos 6.50; 55 id. para frigorífico de id. a 12.50; 101 ovejas para matadero. doe id. a 13.30.

SALABERRY Y BERCETCHE. —
96 capones para matadero. de Quequén, a pesos 16.60; 141 ovejas para id., de id. a 14.70; 55 capones para frigorífico, de Lobería, a 12.60; 50 corderos para id. de id. a 9; 18 ovejas para matadero, de Saipacha a 7; 16 corderos para frigorífico, de Willers, a 9; 10 id. para id. de id. a 7.50.

SUC. BELTRAN SANSOT. —
51 corderos para frigorífico, de Dorrego a 9.50; 38 capones para id de Cascallares a 13.80; 25 corderos para matadero, de Médanos a 6.80; 80 id. para frigorífico, de id. a 11.50; 60 id. para id. de Azul a 14.50.

SUC. JUAN CURRUCHET. —
29 ovejas para matadero, de Lincoln a pesos 10; 43 corderos para id. de id. a 8.

URTAZUN Y CIA. PEDRO. —
128 corderos para frigorífico, de S. Mayol a 10.30; 150 id. para matadero, de id. a 6.30; 12 ovejas para id. de id. a 13.30; 22 borregos para frigorífico, de id., a 12; 15 capones para id. de id. a 12.

LALOR JUAN. —
100 corderos para frigorífico, de Ferrine, a pesos 8; 77 id. para id. de id., a 11.50; 28 ovejas para matadero, de id. a 14.80; 35 id. para frigorífico, de Muñoz, a 12.50; 49 corderos para matadero, de id., a 6.50; 31 id. para id. de id. a 9; 56 id. para id. de Arrecifes a 9; 39 id. para id. de id. a 6.50; 30 capones para frigorífico, de id. a 12; 70 id. para id. de Nieves, a 15; 14 ovejas para matadero, de id. a 14; 10 id. para id. de Sherr a 12.30; 123 corderos para id. de id. a 7.30; 130 id. para id. de id. a 6.20; 60 id. para id. de Nutrias a 8; 44 id. para id. de id. a 10; 10 borregos para id. de id. a 12; 240 corderos para frigorífico, de Larrocede a 17.50; 96 id. para id. de Funes a 13.50; 30 ovejas para matadero, de id. a 10; 23 borregos para id., de id., a 8.

DE LOS SANTOS Y CIA. —
111 borregos para frigorífico, de R. Otero a pesos 13.20; 32 capones para id. de id., a 12; 34 id. para id. de id. a 15.50; 238 corderos para id. de id. a 9.80; 54 capones para id. de id. a 13.20; 24 ovejas para matadero, de id. a 12 30; 43 id. para id. de Balcarce a 11.10; 43 id. para id. de id. a 10.80; 16 capones para frigorífico, de id. a 10.80; 66 id. para id. de id. a 12.70.

ETCHEVERRIA JUAN S. —
17 capones para frigorífico, de Cangallo, a pesos 14.50; 20 id. para id. de id. a 13; 21 corderos para id de id a 9; 28 id. para matadero, de id. a 5.

LANUSSE PEDRO Y TNIO. —
20 ovejas para matadero, de Quequén a pesos 14.30; 248 corderos para frigorífico, a 14.40; 10 ovejas para matadero, de Olavarría, a 11; 70 corderos para frigorífico, de id. a 8.50; 49 id. para matadero, de id a 6.30; 21 ovejas para id. de Malola a 10.30; 20 borregos para id. de id. a 9; 39 corderos para id. de id. a 8; 65 id. para id de id. a 6.10; 170 id. para id. de Solanet a 7.50; 157 id. para id de id. a 6.30; 210 id. para frigorífico, de Laureles a 13.80; 16 ovejas para matadero, de id. a 9.50; 52 borregos para id. de id. a 9 30; 11 capones para frigorífico de id. a 13; 90 corderos para id. de Cehandía a 9.30; 28 id. para id. de id. a 8.20; 31 borregos para id. de Energía a 11; 43 corderos para matadero, de Lobería, a 6.10; 29 ovejas para id. de Perdido a 13.50; 140 corderos para frigorífico de id. a 13.20; 45 id. para id. de id. a 13.20: 45 id. para id. de id. a 12.30; 15 borregos para id. de Cabas a 11; 26 corderos para id. de id. a 9; 20 ovejas para matadero, de id. a 11; 83 corderos para id. de id. a 8.60; 45 ovejas para id. de De la Garma a 10.70; 72 capones para frigorífico, de Necochea, a 14; 42 borregos para id. de id. a 11; 41 id. para id. de id. a 11.

OTAEGUI Y ESTEVES. —
91 corderos para frigorífico, de Maro, a pesos 9; 21 capones para id de id. a 12.80; 27 oveas para matadero, de id. a 11.30.

MERCADO DE HACIENDA PORCINA

Liniers

Continúa el buen interés por las distintas clases de cerdos, habiendo repuntado más sus precios.
La entrada del día fué de 1203 cerdos. Las compras efectuadas por los frigoríficos durante la mañana fueron las siguientes: El Swift [illegible]; Las Palmas 167 y El Smithfield [illegible] cerdos.
Los precios variaron para cerdos flacos y generales entre $ 0.25 a 0.30; cerdos de media gordura $ 0.37 a 0.40; capones esp. de frigorífico. $ 0.42 a 0.4, y capones esp. de consumo, 0. 45 a 0.50 1|2 por kilo

Ventas de hoy

CORDOBA E HIJOS PEDRO—
20 cerdos esp. de G. Pinto, a pesos 0.40.
BELLOCQ E HITA—
60 cerdos excep. de Papín a $ 0.49.
RIPOLL JUA NS.—
50 cerdos m|gordos de Sarmiento, a $ 0.39; 5 id flacos de id a 0.25; 42 id esp. de Santa Fe, a 0.42; 37 id m|gordos de Alberti a 0.39.
RUBIN, DOMECQ Z. Y Cía.—
20 cerdos esp. de Guaminí, a pesos 0.45.
PALACIOS Hnos.—
20 cerdos excep. de Benítez, a pesos 0.49.
GIRALET Y AMADEO LASTRA—
21 cerdos esp. de Maggiolo, a $ 0.44; 28 id id id a 0.40.
CORBETTA RIVA Y Cía.—
47 cerdos esp. de Balcarce, a $ 0.40; 38 id id id a 0.40; 8 id reg. de id. a 0.30.
CREDITO TERRITORIAL—
70 cerdos esp. de Baradero, a pesos 0.46.
IRIARTE ADOLFO—
43 cerdos m|esp. de 9 de Julio, a $ 0.48.
MENDEZ, Hnos. y Cía.—
5 cerdos excep. de Pehuajó a $ 0.50 1|2; 15 id m|esp. id a 0.48.
ESTREME Hnos.—
69 cerdos excep. de Pehuajó a $ 0.49.
SALABERRY Y BERCETCHE—
38 cerdos de Exaltación de la Cruz a $ 0.38; 43 id de id a 0.38.
MENDEZ Y Cía. J. M.—
48 cerdos de Villegas a $ 0.43.
CRESPO Y RODRIGUEZ—
34 cerdos de Pergamino a pesos 0.45; 49 id de Córdoba a 0.45 1|2; 20 id de Pergamino, a 0.40; 30 id de id a 0.46; 9 id de id a 0.37; 12 id de id a 0.40; 29 id de id a 0.46; 21 id de Alberti a 0.43; 12 id de id a 0.40; 29 lechones de id a $ 8; 3 id de id a 11.
TARLASCHI ENRIQUE—
55 cerdos de Caseros a $ 0.50; 26 id de id a 0.44; 27 id de id a 0.41; 27 id de id a 0.47; 28 id de id a 0.44; 146 id de Bolívar a 0.39; 36 id de id a 0.45; 17 id de id a 0.33.
DE LELLIS Y FAGES Hnos.—
37 cerdos de Alejandro a $ 0.40; 5 id de Gorch a 0.50; 19 id de San Emilio a 0.45; 52 id de C. Tejedor a 0.45; 8 id de C. Casares a 0.41; 55 id de Lobos a 0.43.
MONTANARO DANIEL—
20 cerdos de Matanza a $ 0.47; 46 id de T. Lauquen a 0.41; 16 id de Chivilcoy a 0.39 1|2; 27 id de id a 0.42.
LASCURAIN Y ETCHEGARAY—
53 cerdos de Las Flores a 0.42.

COMPAGNIE D'ASSURANCE
GENERALES CONTRE L'INCENDIE
(De París)
SEGUROS CONTRA INCENDIOS
FUNDADA EN EL AÑO 1819
Siniestros pagados desde su fundación
Francos 440.000.000
Condiciones excepcionales para edificios
Agentes generales:
PORTALIS y Cía. Ltda.
Rivadavia 660 y A. de Mayo 6..
Buenos Aires

MARITIMAS

MAREA Y VIENTO

Horas	Pies	Pulgadas	Viento
6	20	4	N.E.
7	20	8	"
8	21	—	"
9	21	4	"

Francés Eubée, de Hamburgo, con pasajeros y carga.
Belga Barón Baeyens, de Amberes, con carga.
Italiano Ansaldo V, de Génova, con carga.
Nacional Bélgica, de Bahía Blanca, con carga.
Inglés Whitegate, de la rada, con carga.

VAPORES A SALIR

Francés Mendoza, para Génova, con pasajeros y carga.
Inglés Segura, para Bilbao, con carga.
Inglés Hydaspes, para N. York con carga.
Inglés Halesius, para L'verpool, con carga.
Inglés Ashworth, para Amberes, con carga.
Inglés Kassala, para Rosario, con carga.
Holandés Alhena, para Hamburgo, con carga.
Mañana:
Italiano Atlanta, para Trieste, con pasajeros y carga.

VAPORES DE LOS RIOS

Llegó hoy:
Ciudad de Buenos Aires, de Montevideo.
Sale hoy:
Ciudad de Buenos Aires, para Montevideo, sale a las 22.

LINEA DE LA COSTA SUR

El vapor Presidente Mitre salió hoy para Caleta Olivos y escalas.

ENTRADAS Y SALIDAS DE BUQUES DE ULTRAMAR HABIDAS EN EL PUERTO DE LA CAPITAL DESDE LAS 8 DE AYER HASTA LAS 8 DE HOY

Entradas—
Italiano Cesare Battisti, de Génova, con 1175 pasajeros y carga general, en la Dársena Norte.
Español Guetaria, de Barcelona, con carga general, en el dique 1.
Alemán Niederwald, de la rada, en el dique 2, a descargar.
Argentino Ministro Ezcurra, de La Plata, en la Dársena Norte.
Francés Eubée, de Hamburgo, en la Dársena Norte, con pasajeros y carga.
Salidas—
Inglés Vandyck, para Nueva York, con pasajeros y carga.
Inglés Hyanthes, para Rosario, a cargar.
Inglés Highland Warrior, para La Plata, a completar su carga.
Argentino, 12 de Octubre, para Comodoro Rivadavia, a cargar.

CORRESPONDENCIA DEL Y PARA EL EXTERIOR

Se distribuirá:
Hoy, de Europa y Brasil, en el Eubee, con fechas hasta el 19 de septiembre.
El 13, de Europa y Brasil, en el Plata, con fechas hasta el 23 de septiembre.
El 14, de Europa y Brasil en el Almanzora, con fechas hasta el 26 de septiembre.
El 14 de Europa y Brasil, en el Duca d'Aosta, con fechas hasta el 24 de septiembre.
El 15 de Norte América y Brasil, en el Vestris, con fechas hasta el 23 de septiembre.
El 16, de Europa y Brasil en el Highland Pride, con fechas hasta el 24 de septiembre.
El 18, de Europa y Brasil, en el General Belgrano, con fechas hasta el 27 de septiembre.
El 19, de Europa y Brasil, en el Vigo, con fechas hasta el 28 de septiembre.
El 19, de Europa y Brasil, en el Darro, con fechas hasta el 30 de septiembre.
El 20, de Europa y Brasil, en el Orania, con fechas hasta el 2 de octubre.
El 21, de Norte América y Brasil, en el American Legion, con fechas hasta el 4 de octubre.
El 22, de Europa y Brasil, en el Principessa Mafalda, con fechas hasta el 5 de octubre.
El 22, de Europa y Canarias, en el Infanta Isabel de Borbón, con fechas hasta el 7 del corriente.
El 23, de Europa y Brasil, en el Europa, con fechas hasta el 1.o de octubre.
El 24, de Europa y Brasil, en el Catalina, con fechas hasta el 1.o del corriente.
El 26, de Europa y Brasil, en el Koein, con fechas hasta el 3 del corriente.

Se despachará:
Hoy, a las 13, en el Mendoza, para Brasil, Canarias y Europa, con alcance hasta las 19.
Mañana, a las 13, en el Atlanta, para Brasil y Europa, sin alcance.
El 12, a las 13, en el Badén, para Brasil y Europa, sin alcance.
El 12, a las 13, en el Southern Cross, para Brasil, Japón, Centro y Notre América, con alcance hasta las 19 horas.
El 13, a las 13, en el Principe di Udine, para Brasil y Europa, con alcance hasta las 19.
El 13, a las 13, en el Argentino, para Punta Arenas, sin alcance.
El 13, a las 13, en el Zeelandia, para Brasil y Europa, sin alcance.
El 14, a las 8, en el Highland Warrior, para Gran Bretaña, con alcance hasta las 19.
El 15, a las 19, en La Rosarina, para Gran Bretaña, sin alcance.
El 17, a las 13, en el Cesare Battisti, para Brasil y Europa, con alcance hasta las 19.
El 17, a las 13, en el Gotha, para Brasil y Europa, con alcance hasta las 19.
El 19, a las 18, en el Duca d'Aosta, para Brasil, Senegal y Europa, con alcance hasta las 19.
El 19, a las 8, en el Cap Norte, para Brasil y Europa, con alcance hasta las 9 y 45 en el puerto.
El 20, a las 13, en el Almanzora, para Brasil y Europa, con alcance hasta las 19.
El 20, a las 13, en el Plata, para Brasil, Canarias y Europa, con alcance hasta las 19.
El 21, a las 8, en el Palermo, para Brasil y Europa, con alcance hasta las 19.
El 23, a las 13, en el Vestris, para Brasil, Japón, Centro y Norte América, con alcance hasta las 19.
El 23, a las 13, en el Eubee, para Brasil, Senegal y Europa, con alcance hasta las 19.
El 26 a las 12, en el American Legión, para Brasil Japón, Centro y Norte América, con alcance hasta las 19.
El 26, a las 13, en el Teutonia, para Europa, sin alcance.
El 27, a las 13, en el Orania, para Brasil, Canarias y Europa, sin alcance.

¿Quiere Vd. hacer un regalo de positivo valor? No olvide que en la calle San Martín 140 encontrará toda clase de alhajas de verdadera ocasión, con amplias garantías a precios más baratos que en otra parte. A todo comprador se le hará un obsequio de una alhaja. La casa está abierta los sábados hasta las 20 horas. Consulten precios. SAN MARTIN 140

SE HACE SABER A LOS DEUDOS DE DOmingo Falglione y María Falglione, que los restos que están depositados en la bóveda de Lucía L. de Labato, deben retirarlos dentro de los 8 días a contar de la primera publicación de este aviso, de lo contrario serán incinerados y pasados al osario general. 17|458 v. 12 oct.

Convocatorias

SOCIEDAD ANONIMA IMPORTADORA Y EXportadora de la Patagonia (Segunda época). — Convocatoria. De conformidad con lo dispuesto por el artículo 18 de los estatutos, el presidente convoca a los señores accionistas para celebrar asamblea general ordinaria, el día 20 del corriente mes de octubre a las 16 horas, en su local social, Victoria 348.

ORDEN DEL DIA:

1.o Lectura y consideración de la Memoria y Balance General y cuenta de Ganancias y Pérdidas, correspondientes al 14.o ejercicio terminado el 30 de junio de 1922.
2.o Elección de síndico titular y síndico suplente.
3.o Designación de dos accionistas que aprueben y firmen el acta de esta asamblea.
Se ruega a los señores accionistas recordar que según el artículo 22, para poder concurrir a la asamblea, deberán depositar sus acciones tres días antes, en el escritorio de la sociedad, Victoria 348. — **El presidente.** 17|436 v. 16 oct.

COMPAÑIA INTRODUCTORA DE BUENOS AIRES (Sociedad Anónima) — Convocatoria—De acuerdo con los estatutos, se convoca a los señores accionistas a la Asamblea General Ordinaria que tendrá lugar el día 25 de octubre del corriente año, a las 16 horas, en la calle Bartolomé Mitre Num. 531, altos, para tratar la siguiente

ORDEN DEL DIA

1o. Consideración de la Memoria, Balance General y Cuenta de Ganancias y Pérdidas correspondiente al ejercicio vencido el 30 de junio de 1922.
2o. Distribución de utilidades.
3o. Elección de dos directores titulares por tres años y tres directores suplentes por tres años.
4o. Elección de síndico y síndico suplente por un año.
5o. Designación de dos accionistas para aprobar y firmar el acta de la Asamblea.
Se recuerda a los señores accionistas lo dispuesto en el artículo 22 de los Estatutos:
"Tres días antes de la reunión de la Asamblea, por lo menos, los accionistas presentarán sus acciones en la secretaría de la Sociedad para obtener el boleto de entrada en el cual se determinará el número de votos que les corresponda.
El directorio podrá admitir en substitución de las acciones un certificado de depósito otorgado por un establecimiento bancario a satisfacción.
El directorio podrá establecer que los depósitos de acciones, a los efectos de la Asamblea, puedan ser hechos fuera de la República, en los puntos que el directorio designe.
En tales casos se adoptarán las resoluciones que fueran conducentes para la efectividad de esta disposición. Sin perjuicio de lo establecido en el artículo 358 del Código de Comercio, el accionista residente en el extranjero puede hacerse representar o votar por telegrama dirigido al síndico, en el domicilio de la Sociedad".— El Directorio. 17|447 v. 19 oct.

"LA ARGENTINA" (SOCIEDAD ANONIMA para la fabricación de papel).—Por resolución del directorio y de acuerdo con lo establecido por los estatutos, se convoca a los señores accionistas a la Asamblea General Ordinaria que se celebrará el 24 de octubre de 1922, a las 16 horas, en el local de la Sociedad, calle Bolívar No. 393.

ORDEN DEL DIA

1o. Consideración de la Memoria y Balance General correspondientes al ejercicio vencido el 30 de junio del corriente año. Informe del síndico y distribución de utilidades.
2o. Elección de tres directores titulares por dos años, de tres suplentes por igual término y de un síndico y un suplente para el ejercicio 1922-1923.
3o. Designación de dos accionistas para aprobar y firmar el acta.
Al efecto, los señores accionistas deberán depositar sus acciones en la oficina de la Sociedad y obtener las respectivas boletas de entrada, hasta tres días antes del arriba fijado para la celebración de la Asamblea.—Buenos Aires, 2 de octubre de 1922.—Tomás E. de Estrada, presidente. 17|448 v. 20 oct.

TRAMWAY A VAPOR DE RAFAELA (SOciedad Anónima)—Por resolución del Directorio, de acuerdo con los artículos 25 y 27 de los estatutos de la sociedad, se convoca a los señores accionistas a Asamblea General Ordinaria para el día lunes 30 de octubre de 1922, a las 11 horas, en el local de la sociedad, sito en el edificio de la estación Retiro (F. C. C. C.) Buenos Aires, para tratar la siguiente:

ORDEN DEL DIA

1o. Aprobación de la Memoria y Balance correspondiente al ejercicio fenecido el 30 de junio de 1922.
2o. Elección de tres directores titulares por dos años y cuatro suplentes por un año.
3o. Elección de síndico titular y suplente.
4o. Designación de dos accionistas para subscribir el acta de la asamblea.—El Directorio.
Nota: Los señores accionistas, en cumplimiento del artículo 29 de los Estatutos, se servirán depositar sus acciones con a lo menos doce días de anticipación, en la Caja de la Sociedad, sita en el expresado local.—Buenos Aires, octubre 5 de 1922. 17|473 v. 20 oct.

SOCIEDAD ANONIMA TERRITORIAL, RURAL Y MERCANTIL SUD AMERICANA. — Convocatoria.—De acuerdo con lo dispuesto en el artículo 24 de los estatutos, se convoca a los señores accionistas a asamblea general ordinaria, para el día 27 de octubre de 1922, a las 15 horas, en el local de la Sociedad, calle Bartolomé Mitre 853, con el objeto de tratar la siguiente

ORDEN DEL DIA

1o. Lectura, consideración y aprobación de la Memoria, Balance General y Cuenta de Ganancias y Pérdidas correspondientes al primer ejercicio terminado el 30 de junio de 1922.
2o Elección de tres directores titulares y dos suplentes por dos años.
3o. Fijación de los honorarios del síndico.
4o. Elección del síndico y síndico suplente por un año.
5o. Designación de dos accionistas para aprobar y firmar el acta de la asamblea.
Nota: De acuerdo con lo dispuesto en el artículo 28 de los Estatutos, los señores accionistas deberán depositar sus acciones en la Sociedad hasta tres días antes de la fecha fijada para la Asamblea.— El Presidente. 17|472 v. 20 oct.

"LA EPOCA", SOCIEDAD ANONIMA. AV. de Mayo 769. — (Convocatoria). — Se hace saber a los tenedores de vales de la segunda serie de acuerdo con la resolución de la Asamblea extraordinaria de accionistas celebrada el 30 de septiembre ppdo., que deben presentar a Tesorería para ser reintegrados del importe de los vales correspondientes, previniéndoseles que si dentro de dicho término no se presentasen, pasarán a la reserva social las cantidades respectivas. — Octubre 9 de 1922. — El Secretario.

S. A. FRIGORIFICO ARMOUR DE LA PLATA. — Convocatoria. — Se convoca a los señores accionistas a la Asamblea General Extraordinaria que se verificará el 30 de octubre corriente, en el local de la Sociedad, calle Reconquista No. 314, a las quince, a objeto de tratar la siguiente

ORDEN DEL DIA

1o. Modificación de la fecha del cierre de los libros sociales con cambio correspondiente de la fecha de las Asambleas Generales Ordinarias de Accionistas y modificación del término del mandato de los actuales directores para coincidir con la fecha de las Asambleas Ordinarias.
Se previene a los señores accionistas que para concurrir a la Asamblea deberán depositar sus acciones en la tesorería de la Sociedad o su equivalente recibo de las mismas a más tardar con tres días de anticipación, para obtener el correspondiente boleto de entrada.—Buenos Aires, octubre 9 de 1922. — El Secretario. 17|496 v. 25 oct.

BANCO HIPOTECARIO NACIONAL

AL PUBLICO

EL BANCO NO TIENE CORREDORES

La tramitación de las solicitudes de préstamos en el Banco, como la de cualquier otro asunto relacionado con sus operaciones, **NO NECESITA LA INTERVENCION DE CORREDORES.**

El Banco ha instalado una oficina destinada especialmente para atender el trámite de los diversos asuntos y suministrar al público los informes que éste requiera, tanto para iniciar sus pedidos como para subsanar los inconvenientes que se le presentaran, **SIN NECESIDAD DE RECURRIR A INTERMEDIARIOS.**

Julio 1922.

BANCO HIPOTECARIO NACIONAL

25 DE MAYO 245 y 263 — BUENOS AIRES

CONDICIONES GENERALES DE LOS REMATES

1o.—Los remates están sujetos a la aprobación del Directorio, y se hacen por cuenta del deudor, con sujeción a la ley No. 10676.
2o.—El comprador podrá continuar con la hipoteca que reconoce la propiedad, abonando la diferencia entre la deuda actual y el precio de compra.
3o.—Todo comprador abonará en efectivo, al firmar el boleto, el 3 o|o de seña y el 1 o|o de comisión.
4o.—Los títulos de propiedad pueden ser revisados en el archivo del Banco antes del remate.
5o.—Por mayores informes, ocurrase a las oficinas del Banco.

CAPITAL

EL MARTES 10 DE OCTUBRE. EN SU LOcal, a horas 14.30; casa calle Aconcagua No. 3051, entre Monteagudo e Iguazú. Mide 8m66 de frente al S., por 60m187 de fondo. Se trata de una casa de inquilinato con 7 piezas y demás dependencias.—No. Ho. 10417, serie 6 o|o. Base, $ 7.500. Hipoteca, $ 7.000. Deuda actual, $ 5.931.
LA EPOCA, Inic. 22|9|922.

EL MIERCOLES 11 DE OCTUBRE. EN SU local, a las 14 y 30 horas. Casa calle Navarro No. 4401, esquina Segurola No. 3532. Mide: 29m51 de frente al NE. (Segurola), 20m44 en su otro frente al SE (Navarro), teniendo a los 20m55 de la línea del frente a Navarro un martillo a favor de 8m66 por 8m66 y en el costado NO. 29m20. Con subsuelo y dos plantas, constando aquél de salón y 2 piezas, la baja 4 habitaciones y la alta 3 piezas, terraza y dependencias en ambas. — No. Ho. 1.530, 6 o|o. Base, pesos 39.300. Hipoteca, $ 30.000. Deuda, pesos 25.969.
LA EPOCA, Inic. Sept. 23|'22.

EL LUNES 16 DE OCTUBRE. EN SU LOcal, a horas 14.30; casa calle San Luis No. 2826, entre las de Boulogne Sur Mer y Ecuador. Mide: 8m66 de frente al N., por 17m32 de fondo al S. Consta de zaguán, sala, dos habitaciones, galería, pequeña pieza y dependencias. — No. Ho. 35238, serie 4a. Base, $ 12.600. Hipoteca, pesos 10.000. Deuda actual, $ 9.734.
LA EPOCA, Inic. 27|9|922.

EL LUNES 16 DE OCTUBRE. EN SU LOcal, a horas 14.30; casa calle Uspallata No. 3879, entre las de Saujil y Quilmes. Mide: 8m66 por 34m64. Contiene 4 habitaciones y dependencias. — No. Ho. 28161, K. Base, $ 2.500. Hipoteca, $ 2.000. Deuda actual, $ 1.518.
LA EPOCA, Inic. 27|9|922.

EL LUNES 16 DE OCTUBRE. EN SU LOcal, a horas 14.30; casa calle Ecuador No. 536, entre las de Lavalle y Corrientes. Mide 7m20 de frente al E., por 33m90 de fondo en el costado S. y 33m94 en el del N., o lo poco más o menos que resulte entre muros. Contiene zaguán, sala, 4 habitaciones en altos, dos piezas de servicio y dependencias. — No. Ho. 10114, 6 o|o. Base, $ 25.000. Hipoteca, $ 17.000. Deuda actual, $ 14.404.
LA EPOCA, Inic. 27|9|922.

EL MARTES 17 DE OCTUBRE. EN SU LOcal, a las 14 y 30 horas. Terreno calle Cuba No. 2460, entre las de Blanco Encalada y Monroe. Mide: 9m78 de frente al NE., 9m50 en el contrafrente al SO., por 20 mts. de fondo.
No. Ho. 5252. serie D. Base de venta al contado, $ 10.000.
LA EPOCA, Inic. Septiembre 28.

EL MARTES 17 DE OCTUBRE. EN SU LOcal, a las 14 y 30 horas. Casa calle Burela No. 2083, entre Mendoza y Juramento. Mide: 8m66 de frente al SO., 36m998 en el costado NO., 37m272 en el SE. y 8m64 en el contrafrente, o lo poco más o menos que resulte entre muros. Consta de jardín al frente, pequeña galería, hall, 3 habitaciones, pieza de servicio en altos y dependencias.
Div. No. Ho. 11046, 6 o|o. Base, pesos 7.300. Hipoteca, $ 7.000. Deuda, $ 5.931.
LA EPOCA, Inic. Septiembre 28.

EL MARTES 17 DE OCTUBRE. EN SU LOcal, a las 14 y 30 horas. Casa Burela número 2075, entre Mendoza y Juramento. Mide 8m66 de frente al SO., 45m936 en el costado NO., 46m210 en el SE. y 8m664 en el contrafrente al NE., o lo poco más o menos que resulte entre muros. Consta de jardín al frente, vestíbulo de vidrio, hall, 3 habitaciones y dependencias.
No. Ho. 11046, 6 o|o. Div. Base, pesos 8.900. Hipoteca, $ 6.000. Deuda, $ 5.083.
LA EPOCA, Inic. Septiembre 28.

EL MIERCOLES 25 DE OCTUBRE. EN SU local, a horas 14.30; casa calle Merlo No. 2325, entre Membrillar y Rivera Indarte. Mide 8m66 de frente al S., por 45m44 de fondo al E.; 46m90 al O., teniendo en contrafrente 8 mts., o lo poco más o menos que resulte entre muros. Consta de jardín al frente, 4 habitaciones, galería y dependencias. — No. Ho. 7626, serie 6 o|o. Base, $ 10.500. Hipoteca, $ 6.500. Deuda actual, $ 5.445.
LA EPOCA, Inic. 6|10|922.

LA PLATA

CAMPO EN EL CUARTEL 7o. DEL PARTIDO de Juárez (Prov. de Buenos Aires), parte del establecimiento "La Aurora" distante 3 leguas de la estación y pueblo de Juárez; en su local, calle 25 de Mayo números 245|63 (Capital Federal) el día 11 DE OCTUBRE, a horas 14.30; con superficie, según títulos, de 5.290 hectáreas y según plano de división confeccionado para esta venta, con superficie total de 5.364 hs. 51 ás. 84 cts. y superficie libre de caminos y calles de 5.316 hs. 68 ás. 31 cts; dividido en 14 lotes a saber.
Lote 1: Sup. total, 343 hs., 27 ás. Sup. libre 336 hs. 94 ás. 95 cs. Base, $ 18.650. Hipoteca, $ 8.200. Deuda actual, pesos 4.049:228.
Lote 2: Sup. total, 344 hs., 01 ás. 68 ca. Sup. libre, 340 hs., 77 ás. 20 ca. Base, $ 19.100. Hipoteca, $ 8.400. Deuda actual, $ 4.147:990.
Lote 3: Sup. total 344 hs., 01 ás., 68 ca. Sup. libre, 342 hs., 77 ás., 40 ca. Base, $ 21.800. Hipoteca, $ 9.600. Deuda actual, $ 4.740:560.
Lote 4: Sup. total, 344 hs., 01 ás. 68 ca. Sup. libre, 342 hs., 77 ás. 40 ca. Base, $ 20.700. Hipoteca, $ 9.100. Deuda actual, $ 4.493:650.
Lote 5: Sup. total 344 hs., 52 ás., 21 ca. Sup. libre, 333 hs., 74 ás., 56 ca. Base, $ 14.900. Hipoteca $ 6.500. Deuda actual, $ 3.209.753.
Lote 6: Sup. total 343 hs., 70 ás., 58 ca. Sup. libre, 333 hs., 74 ás., 56 ca. Base, $ 15.450. Hipoteca, $ 6.800. Deuda actual, $ 3.357:897.
Lote 7: Sup. total 343 hs., 70 ás., 58 ca. Sup. libre, 342 hs., 46 ás., 30 ca. Base, $ 13.000. Hipoteca, $ 5.700. Deuda actual, $ 2.814:708.
Lote 8: Sup. total 343 hs., 70 ás., 58 ca. Sup. libre, 342 hs., 46 ás., 30 ca. Base, $ 15.450. Hipoteca, $ 6.800. Deuda actual, $ 3.357:897.
Lote 9: Sup. total 434 hs., 93 ás., 77 ca. Sup. libre, 433 hs., 36 ás., 80 ca. Base, $ 19.550. Hipoteca, $ 8.600. Deuda actual, $ 4.246:752.
Lote 10: Sup. total 435 hs., 61 ás., 32 ca. Sup. libre, 434 hs., 04 ás., 20 ca. Base, $ 16.400. Hipoteca, $ 7.200. Deuda actual, $ 3.555:420.
Lote 11: Sup. total 435 hs., 61 ás., 32 ca. Sup. libre, 434 hs., 04 ás., 20 ca. Base, $ 21.150. Hipoteca, $ 9.300. Deuda actual, $ 4.592:418.
Lote 12: Sup. total, 435 hs., 46 ás., 77 ca. Sup. libre, 433 hs., 89 ás., 80 ca. Base, $ 21.150. Hipoteca, $ 9.300. Deuda actual, $ 4.592:418.
Lote 13: Sup. total 435 hs., 61 ás., 32 ca. Sup. libre, 434 hs., 04 ás., 20 ca. Base, $ 16.400. Hipoteca, $ 7.200. Deuda actual, $ 3 555:419.
Lote 14: Sup. total, 435 hs., 61 ás., 32 ca. Sup. libre, 423 hs., 41 ás., 70 ca. Base, $ 21.150. Hipoteca, $ 9.300. Deuda actual, $ 4.592:418.
Linderos generales: al NO., José Lastra y Ventura Valle; al NE., Nicolás Bonifacio Lastra; al SE., con el mismo Lastra y Justiniano Díaz, y al SO., con Rosa Lastra de Lezica y José Lastra, según títulos, y actualmente linda: al NO., con la sucesión Cerigos y Ventura Valle; al NE., con Máximo Pérez, M. Vázquez, Saporito y R. Mena; al SE., Agustín Regueta, y al SO., Angel E. Lezica, Guillermo Lauge y Juan Celesive.
NOTA: Esta venta se efectúa con las áreas totales de cada lote, las que quedarán sujetas a la rectificación que origine el amojonamiento, que previo a la entrega de los lotes, efectuará el Banco, quedando libre de gravamen la superficie de 47 hectáreas 8.350 m. c., ocupada por los caminos, general, vecinal y proyectados. Los compradores deberán dejar para calles, las superficies afectadas por ellas y que el Banco las libera de gravamen.—No. Ho. 700|17071, serie H. División. Planos y demás datos, en la Oficina de Remates, casa matriz y sucursales del Banco.
LA EPOCA, Inic. 23|9|922.

CASA EN AUROGUE. PARTIDO DE ALMIrante Brown, ubicada en la calle España entre las de Francia y otra sin nombre; en su local, calle 25 de Mayo Nos. 245|63 (Capital Federal) el día 20 de OCTUBRE, a horas 14.30; distante 5 cuadras al S. de la estación F. C. S., edificada en terreno de 464.31 m. c., contiene 4 habitaciones y demás dependencias. — No. Ho. 2366|17082, serie 6 o|o. Base, $ 3.800. Hipoteca, $ 3.500. Deuda actual, pesos 3.029:708.
LA EPOCA, Inic. 1|10|922.

CASA-QUINTA EN BURZACO. PARTIDO DE Almirante Brown (Prov. de Bs. Aires) en su local, calle 25 de Mayo Nos. 245|63 (Capital Federal), el día 16 DE OCTUBRE, a horas 14.30, distante unas 8 cuadras al NE. de la estación Burzaco y como a 3 kilómetros de la estación Adrogué, ambas del F. C. S., contiene 8 habitaciones, cochera, caballeriza y demás dependencias; terreno consta de 78.427.35 m. c., linda: al NE., Carlos Lorray; al NO., Antonio Lorray; al SO., con Maza, y al SE. herederos de Cut. — No. Ho. 717|3475, serie 6 o|o. Base, $ 27.000. Hipoteca, $ 30.000. Deuda actual, $ 24.531:110.
LA EPOCA, Inic. 27.9|922.

DOS FRACCIONES DE CAMPO UBICADAS en el Partido de Las Conchas, sección 1a. de Islas, Prov. de Buenos Aires; en su local, calle 25 de Mayo Nos. 245|63, el día 25 DE OCTUBRE, a horas 14.30; a saber, 1a. fracción, con superficie de 13 hs., 17 ás. y 21 cts., lindando: al N. y E., con el arroyo El Banco; al O., Francisco Mengeille, y al S., Francisco Tau. 2a. fracción, superficie 10 hs., 82 ás. y 60 cs., linda: al N., F. Mengeille; al E., Sr. Tau; al S., arroyo El Banco, en medio, con Martín del Rey, y al O., Elena D. de Latessorete e hijos.—No. Ho. 383|13707, serie G. Base, $ 2.400. Hipoteca, $ 3.000. Deuda, $ 864:551.
LA EPOCA, Inic. 6|10|922.

CASA-QUINTA EN ADROGUE. PARTIDO DE Almirante Brown, Prov. de Bs. Aires, en su local, calle 25 de Mayo Nos 245|63 (Capital Federal) el día 26 DE OCTUBRE, a horas 14.30; distante a 8 cuadras al SO. de la estación Calzada (F. C. S.), formado su terreno por los lotes 4, 5, 6, 22 y 23, siendo la superficie total de 62.324 m. c., lindando: al NO., calle en medio con F. Amadeo; al E., calle en medio, con los lotes 7, 14, 17 y 25 de la misma quinta, hoy varios; al SE., calle en medio, con la sucesión de F. Galtuntana, y al SO., con los lotes 3, 13, 16 y 21, de varios.—No. Ho. 2327|15672, serie 6 o|o. Base, pesos 38.200. Hipoteca, $ 20.000. Deuda actual, $ 17.312:963.
LA EPOCA, Inic. 7|10|922.

PROPIEDAD DESTINADA A STUD. UBIcada en Temperley, partido de Lomas de Zamora, calle 25 de Mayo No. 181, con frente también a la de Vicente López s|n. (Prov. de Buenos Aires); en su local, calle 25 de Mayo Nos. 245|63 (Capital Federal), el día 26 DE OCTUBRE, a horas 14.30; el terreno consta de 1.743,60 metros cdos., contiene 1 habitación y 7 boxes.—No. Ho. 4563|31691, serie 5a. Base, $ 6.700 Hipoteca, $ 5.000. Deuda actual, $ 4.808:438.
LA EPOCA, Inic. 7|10|922.

CASA EN LOMAS DE ZAMORA. CALLE COlombres No. 1482 (Prov. de Bs. Aires), en su local, calle 25 de Mayo Nos. 245|63 (Capital Federal), el día 25 DE OCTUBRE, a horas 14.30; edificada en terreno de 1.039.20 m. c., conteniendo 3 habitaciones y demás dependencias.—No. Ho. 4493|31141, serie 5a. Base, $ 2.600. Hipoteca, $ 2.000. Deuda actual, $ 1.011:077.
LA EPOCA, Inic. 6|10|922.

MENDOZA

CASA EN LA CIUDAD DE MENDOZA. UBIcada en la calle Bartolomé Mitre No. 893; en su sucursal Mendoza el día 9 DE OCTUBRE, a horas 14; edificada en terreno de 200 m. c., contiene 6 habitaciones y demás dependencias. — No. Ho. 489|15572, serie 6 o|o. Base, $ 10.400. Hipoteca, pesos 9.000. Deuda actual, $ 7.790:833.
LA EPOCA, Inic. 21|9|922.

PROPIEDAD URBANA EN LA CIUDAD DE Mendoza, calle Chile No. 894, esquina Montevideo, con frente también a la calle San Lorenzo s|n., en su sucursal Mendoza, el día 11 DE OCTUBRE, a horas 14; el terreno mide 2.683.16 m. c., excluyéndose una fracción de 306.50 m. c., ubicada en los fondos, sobre el contrafrente a la calle San Lorenzo, por lo que se entiende que la superficie total a venderse es de 2.376.66 m. c., contiene 12 habitaciones, tres patios, jardín, cochera y otras dependencias. — No. Ho. 525|18500, serie H. Base $ 43.100. Hipoteca, $ 17.200. Deuda actual, $ 9.588:180.
LA EPOCA, Inic. 23|9|922.

PROPIEDAD RURAL UBICADA EN EL DEpartamento Maipú; en su sucursal Mendoza, el día 16 DE OCTUBRE, a horas 14.30; con superficie de 95 hects., conteniendo, casas, bodega, galpones, terreno con alfalfa, viña, olivos, nogales, frutales, etc. Tiene derecho definitivo de agua para toda su extensión por el canal Zanjón, hijuela Estrella. Límites: al N., calle pública y en parte con Alejandro von der Heyde; al S., calle pública, frente a Emilio Civit y sucesores Baraquero; al E., Emilio Civit, y al O., calle pública y Alejandro von der Heyde. — No. Ho. 658|24604, serie K. Base, $ 274.500. Hipoteca, pesos 160.000. Deuda actual, $ 116.057:434.
LA EPOCA, Inic. 27|9|922.

PROPIEDAD RURAL UBICADA EN EL DEpartamento Maipú; en su sucursal Mendoza, el día 16 DE OCTUBRE, a horas 14.30; con superficie de 142 hectáreas, 1.599 m. c., conteniendo edificios, terreno alfalfado, con viña, olivos, frutales, etc. Tiene derecho definitivo de agua para toda su extensión por el canal Zanjón, hijuela Estrella, lindando: al N., calle pública, José Correas, antes callejón de los Hinojos; al S., calle pública Passo, al E., derechos de N. Rosellón y calle Maza, frente a Giol y Gargantini y al O., Emilio Civit. — No. Ho. 659|24605, serie K. Base, $ 202.400. Hipoteca, $ 121.500. Deuda actual, $ 88.131:112.
LA EPOCA, Inic. 27|9|922.

PROPIEDAD RURAL EN EL DEPARTAMENto Lavalle (Prov. de Mendoza), distrito San Miguel; en su local, calle 25 de Mayo Nos. 245|63 (Capital Federal), el día 24 DE OCTUBRE, a horas 14.30; con superficie de 17.500 hectáreas de terreno inculto, lindando: al N., Basaldúa; al S., testamentaría Morán; al E., Banco de la Nación Argentina, y al O., Ibáñez.—No. Ho. 1183|24569, serie 2a. Base, $ 15.000. Hipoteca, $ 15.000. Deuda actual, pesos 14.039:415.
LA EPOCA, Inic. 5|10|922.

TUCUMAN

FINCA UBICADA EN EL LUGAR DENOMInada "El Sauce", primer distrito del departamento Graneros; en su sucursal Tucumán, el día 18 DE OCTUBRE, a horas 14; con superficie de 2.293 hs. 63 ás. y m. c., dentro de los siguientes linderos: al N., arroyo Chileno; al S., con el río Graneros; al E., Juan Pérez, y al O., Albino Pérez. — No. Ho. 41|8896, 6 o|o. División. Lote No. 2. Base, $ 14.000. Hipoteca, $ 14.000. Deuda actual, $ 11.728:298.
LA EPOCA, Inic. 29|9|922.

FINCA DENOMINADA LOMITAS O BARAdos, ubicada en el primer distrito del Departamento de Graneros; en su sucursal Tucumán, el día 25 DE OCTUBRE, a horas 14, con superficie de 2.293 hs. 63 ás. y 61 cs., lindando: al N., arroyo Yaramiyo; al S., Vicente Fernández y comparies; al E., terrenos de L. Jerez, y al O., Juárez y Gramajo.—No. Ho. 207|33429, serie L. Base, $ 24.250. Hipoteca, $ 15.000. Deuda actual, $ 11.940:777.
LA EPOCA, Inic. 6|10|922.

FINCA DENOMINADA "EL CARMEN" UBIcada en el 2o. distrito del Departamento de Leales (Prov. de Tucumán), en su local, calle 25 de Mayo Nos. 245|63 (Capital Federal) el día 26 DE OCTUBRE, a horas 14.30; con superficie de 3.749 hectáreas. Dista 26, 31 y 50 kilómetros, más o menos, de las estaciones Las Lechuzas y Monteagudo (F. C. C. C.) y Santa Rosa de Leales (F. C. C. N.), respectivamente. Límites: al N, E. Aguirre, después E. Vázquez, hoy E. E. Padilla; al S., Britos, Décimas y Las Barrancas; al E., Las Barrancas y sucesores de Octavio Lobo, y al O., Herera, V. Ruiz y comparies. — No. Ho. 156|19960, serie 1a. Base, $ 62.800. Hipoteca, $ 42.000. Deuda actual, 37.082:909 pesos.
LA EPOCA, Inic. 7|10|922.

SANTIAGO

FRACCION DE CAMPO UBICADA EN EL Departamento 28 de Marzo, parte del lote señalada con el No. 7, letra A, en su local, calle 25 de Mayo Nos. 245|63 (Capital Federal), el día 19 DE OCTUBRE, a horas 14.30; con superficie de 1.390 hectáreas, 71 áreas; lindando: al N., fracción letra B, de Antonio Ficco; al SO., vía del F. C. C. N., en medio con Enrique Palacio, al E., José del Giglio, y al O., lote 5, de E. Palacio.—No. Ho. 108|17887, serie 6 o|o. Base, $ 34.350. Hipoteca, $ 32.000. Deuda actual, $ 27.700:740.
LA EPOCA, Inic. 30|9|922.

CAMPO DENOMINADO "QUINZA CRUZ" O "República", ubicado en el Departamento Gral. Belgrano; en su local, calle 25 de Mayo Nos. 245|63 (Capital Federal), el día 25 DE OCTUBRE, a horas 14.30: próximo a las estaciones Pinto y Malbrán (F. C. C. A.), con superficie de 11.249 hs., 34 ás., lindando: al N., G. Taboada o R. J. Chaves; al S., sucesión de San Miguel, al E., con el Fisco, Malbrán y Casares, y al O., con el río Salado. — No. Ho. 64|11615, serie 6 o|o. Base, $ 100.800. Hipoteca, $ 100.000. Deuda actual, $ 84.731:610.
LA EPOCA, Inic. 6|10|922.

EN SU SUCURSAL SANTIAGO. EL DIA 23 DE OCTUBRE, a horas 9. Casa en la ciudad de Sigo. del Estero, ubicada en la calle Pedro León Gallo s|n. y Avenida Moreno Nos. 703 al 729; compuesto el terreno de 50 metros de frente a la calle Gallo, por 60 mts. de fondo sobre la Avda. Moreno, lindando: al N., calle P. L. Gallo, al S. y O., con Nicanor Salvatierra, y al E., Avenida Moreno. — No. Ho. 293|29645 serie 4a. Base, $ 16.600. Hipoteca, pesos 14.000. Deuda actual, $ 13.288:863.
LA EPOCA, Inic. 4|10|922.

TRES LOTES DE CAMPO PARTE DEL ES tablecimiento denominado "El 33" o "La Viuda", ubicados en el departamento Aguirre (antes 28 de Marzo) Prov. de Sigo. del Estero; en su local, calle 25 de Mayo Nos. 245|63 (Capital Federal), el día 24 DE OCTUBRE (Capital Federal), el día estaciones Argentina y Malbrán (F. C. C. A.) e Inca y Tostado (F. C. C. N. A.), a saber:
Lote No. 2, superficie 1.616 hectáreas, 7.145 m. c., lindando: al N., con el río Salado; al S., con el lote No. 4; al E., lote No. 5, y al O., con el lote No. 1, todos de la división. Base, $ 47.800. Hipoteca, $ 26.300. Deuda actual, 23.438:350 pesos.
Lote No. 4, superficie 1.854 hectáreas, 7.162 m. c., lindando, al N., lote No. 2, al S., "San Miguel", de Jaime Vieyra; al E. lote No. 5, y al O., con el lote No. 3. Base, $ 76.400. Hipoteca, $ 42.300. Deuda actual, $ 37.697:423.
Lote No. 5, superficie 2.483 hectáreas, 7.573 m. c., lindando al N., con el río Salado; al S., "San Miguel", de J. Vieyra; al E., Banco Nacional en liquidación, y al O., con los lotes 4 y 2. Base, $ 22.600.— Hipoteca, $ 12.200. Deuda actual, pesos 10.872:513.—No. Ho. 118|21600, serie 1a., División.
LA EPOCA, Inic. 5|10|922.

CAMPO UBICADO EN EL DEPARTAMENto 28 de Marzo (hoy Gral. Belgrano), Prov. de Santiago del Estero; en su local, calle 25 de Mayo Nos. 245|63 (Capital Federal), el día 26 DE OCTUBRE, a horas 14.30, Suerte 73, 76 y mitad Norte de la 74, con superficie de 18.805 hectáreas, 23 áreas y 22 centiáreas, lindando: al N., Atahualpa Roca y E. Mackinlay; al S., Malbrán y José Duncan Ross; al E., Colonia Alpina, mitad sud de la suerte 74 y 75, y al O., Julián Martínez. — No. Ho. 24|4035, serie 6 o|o. Base, $ 38.300. Hipoteca, pesos 35.600. Deuda actual, $ 28.619:629.
LA EPOCA, Inic. 7|10|922.

SAN LUIS

CAMPO UBICADO EN EL DEPARTAMENTO Gral. Pedernera, partido de Mercedes (provincia de San Luis), en su local, calle 25 de Mayo No. 245 (Capital Federal), el día 19 DE OCTUBRE, a horas 14.30, con superficie, según títulos, de 32.480 hects., 02 áreas y 92 cas., y según plano existente en la sucursal San Luis, de 32.502 hs., 61 ás. y 49 cas., por lo que se entiende que la superficie es con lo más o menos que resulte dentro de los siguientes linderos: al NE., herederos de Antonio Cambaceres, al SO., José A. Mallo (antes Rosario Domínguez); al SE., herederos de Wenceslao Pacheco, y al NO., Juan Labordé.—No. Ho. 415|27395, serie K. Base, pesos 189.400. Hipoteca, $ 170.000. Deuda actual, $ 129.072:264.
LA EPOCA, Inic. 30|9|922.

CORDOBA

FRACCION DE CAMPO QUE FORMA PARte del establecimiento "El Chalet", antes estancia de Jesús María, ubicada en las pedanías Cañas y Sinsacate, Departamento Colón y Totoral (Prov. de Córdoba), en su local, calle 25 de Mayo Nos. 245|53 (Capital Federal), el día 19 DE OCTUBRE, a horas 14.30; con superficie de 2.154 hectáreas, 7.722 m. c., lindando: al N., herederos de José María Juárez, de Prado, de Baldomero Llerena y de Nemesio González; al E., derechos de Celis, J. Correa y Eudoro Pizarro; al S., Juan Peña, E. Pizarro y Vicente Agüero, y al O., herederos de Juárez, González, con Baldomero Llerena y resto del mismo establecimiento "El Chalet".—No. Ho. 1342|35050, serie 7a. Base $ 175.000. Hipoteca, $ 150.000. Deuda actual, $ 146.018:148.
LA EPOCA, Inic. 30|9|922.

FRACCION DE CAMPO UBICADA EN LA pedanía Pichanas, Departamento Cruz del Eje (Prov. de Córdoba), en su local, calle 25 de Mayo Nos. 245|63 (Capital Federal) el día 19 DE OCTUBRE, a horas 14.30; designada como lote No. 3 del plano de división, con superficie de 3.103 hectáreas, 6.431 m. c., lindando: al E., con "El Cachichuyo"; al O., en parte con el lote número 2 de la división y en otra con Torres; al S., con Farías, Paredes y Torres, y al N., con los lotes 1 y 2 de la referida división y con Paredes. Esta venta se efectúa en las condiciones en que se encuentre el inmueble.—No. Ho. 544|21203, serie 1a. Div. Base, $ 54.500. Hipoteca, pesos 31.100. Deuda actual, $ 27.459:056.
LA EPOCA, Inic. 30|9|922.

CAMPO UBICADO EN EL DEPARTAMENTO Ischilín, pedanía Quilino, Prov. de Córdoba; en su local, calle 25 de Mayo Nos. 245|63 (Capital Federal), el día 25 DE OCTUBRE, a horas 14.30; con superficie de 12.010 hectáreas, 2.311 m. c., cuyos límites actuales son: al N., camino a Catamarca; al E., terrenos pretendidos por el Dr. Pérez del Viso; al S., con propiedades de Antonio Avila y comparies, camino a "Agua Hedionda" de por medio, terrenos de la Villa y estación San José (F. C. C. C.), con sucesión de Braulio Robledo y Agustina Ahumada y la fracción de propiedad de Marcial Castells, y al O., Las Salinas Grandes y Sr. Castells. — No. Ho. 514|20516, serie 2a. Base, $ 279.000. Hipoteca, $ 158.700. Deuda actual, 140.120:646 pesos.
LA EPOCA, Inic. 6|10|922.

BAHIA BLANCA

CAMPO UBICADO EN EL PARTIDO DE Bahía Blanca (Prov. de Buenos Aires) en su local, calle 25 de Mayo Nos. 245|63 (Capital Federal), el día 23 DE OCTUBRE, a horas 14.30; distante 6 leguas al sud de la estación San Román (F. C. S.), con superficie de 3.824 hectáreas, 0223 m. c., lindando: al NO., José María Blanco; al SE., José María Bustos, de por medio con campo de la Sociedad Estancias Cecilio López Limitada; al NE., arroyo Sauce Grande, y al SO., Océano Atlántico. — No. Ho. 824|29963, serie 4a. Base, $ 194.200. Hipoteca, $ 150.000. Deuda actual, pesos 142.380:671.
LA EPOCA, Inic. 4|10|922.

FRACCION DE CAMPO EN EL PARTIDO de Villarino; en su sucursal Bahía Blanca, el día 25 DE OCTUBRE, a horas 14; forma parte del lote 87, de la sección 4, señalada con el No. 9 en el plano de subdivisión, con superficie de 99 hs., 20 ás, y linda: al NE., lote No. 7; al NO., Hipólito Bordenave; al SO., Viuda de Bordeu, o sea parte del lote No. 86, y al SE., camino en medio con el lote No. 10.—No. Ho. 1279|35032, serie 2a. Base, $ 7.000. Hipoteca, $ 6.500. Deuda actual, 6.083:747 pesos.
LA EPOCA, Inic. 6|10|922.

FRACCION DE CAMPO EN EL PARTIDO de Villarino; en su sucursal Bahía Blanca, el día 25 DE OCTUBRE, a horas 14; forma parte del lote 87, de la sección 4, señalada con el No. 10 en el plano de subdivisión, con superficie de 99 hs., 20 ás., y linda: al NE., lote No. 8; al NO., camino en medio, con el lote 9; al SO., viuda de Bordeu, o sea parte del lote 86, y al SE., sucesión de Emilio García, antes Benigno Ball. — No. Ho. 1280|35033, serie 2a. Base, $ 7.100. Hipoteca, $ 6.600. Deuda actual, $ 6.177:343.
LA EPOCA, Inic. 6|10|922.

TERRITORIOS NACIONALES

EL MIERCOLES 18 DE OCTUBRE. A HOras 14.30, en su local, calle 25 de Mayo No. 245|63 (Capital Federal), fracción de campo en el territorio nacional de La Pampa, sección XXV, fracción B, parte del lote 9; con superficie de 2.500 hectáreas; designada en el plano especial con la letra B, lindando: al N. y O., con los lotes A y D; al E., con parte del lote 8, y al S., con parte del lote 12. Base, pesos 6.000. Hipoteca, $ 6.000. Deuda actual, $ 4.906.242. — No. Ho. 26|3541, 6 o|o.
LA EPOCA, Inic. 29|9|922.

Banco Hipotecario Nacional

Se avisa al público que el día miércoles 11 del corriente se procederá a la quema de los siguientes valores:

Cédulas a curso legal. .	$ 3.013.000.—
Cupones a curso legal. .	" 3.616.442.25
Cupones Serie "A" oro.	" 1.502.50

El acto tendrá lugar en el local del Banco, calle 25 de Mayo 245, a las 14 horas. — Buenos Aires, octubre 7 de 1922. — **José Barrau**, gerente general. v. 10 oct.

BANCOS

The National City Bank of New York

Fundado en 1812. Ochenta sucursales diseminadas por todo el mundo

Capital y reservas 100.000.000 dólares

Buenos Aires, San Martín 84
Rosario de S. Fe: Córdoba 981

BANCO DE LONDRES Y RIO DE LA PLATA — Buenos Aires. — Bartolomé Mitre 39. — Barracas al Norte, Montes de Oca 701; Once, Pueyrredón 301; Santa Fe 2122; Bernardo de Irigoyen 1132; Boca, Almirante Brown 1159.
Sucursales: en París, Amberes y Lisboa, Brasil, Chile, Uruguay, Paraguay y Colombia.
Agencias en Nueva York y Manchester.
La tasa de interés de este Banco, desde la fecha hasta nuevo aviso, será como sigue:

ABONA	Papel	Oro
Por depósitos a la vista con libreta	1 %	Sin int.
Por depósitos en Cuenta Corriente hasta pesos 200.000 c|l. . .	1 "	" "
Por depósitos a plazo fijo de 3 meses . .	3 "	1 %
Por depósitos a plazo fijo de 6 meses . .	3 ½ "	1 "
Depósitos en Caja de Ahorros hasta pesos 10.000 curso legal, después de 60 días .	3 "	Sin int.

Buenos Aires, 1.o de junio de 1921. — Harry Scott, gerente.

BANCO ESPAÑOL DEL RIO DE LA PLATA. — Casa Matriz: Reconquista 200. — Buenos Aires.

Capital subscripto . . .	100.000.000.—
Capital realizado . . .	98.991.330.—
Fondo de reserva. . .	50.000.000.—
Depósitos	542.860.694.09

AGENCIAS EN LA CAPITAL

N.o 1, Pueyrredón 185; N.o 3, Almirante Brown 1201; N.o 4, Cabildo 2027; N.o 5, Santa Fe 2201; N.o 6, Corrientes y Anchorena; N.o 7, Entre Ríos 1148; N.o 8, Rivadavia 6902; N.o 9, Bernardo de Irigoyen 304, N.o 10, Bernardo de Irigoyen 1809.

SUCURSALES EN EL INTERIOR

Adolfo Alsina, Avellaneda, Azul, Bahía Blanca, Balcarce, Córdoba, Dolores, La Plata, Lincoln, Mar del Plata, Mendoza, Mercedes (Buenos Aires), Nueve de Julio, Pehuajó, Pergamino, Rafaela, Rosario de Santa Fe, Salta, San Juan, San Nicolás, San Pedro (Buenos Aires), Santa Fe, Santiago del Estero.

SUCURSALES EN EL EXTERIOR

Amberes, Barcelona, Bilbao, Coruña, Génova, Guadalajara, Hamburgo, Londres, Madrid, Montevideo, París, Río de Janeiro, San Sebastián, Santiago, Sevilla, Valencia y Vigo.

CORRESPONSALES DIRECTOS EN TODOS LOS PAISES

ABONA:

	milegal
Por depósitos en cuenta corriente	1 1/2 o|o
Id a plazo fijo de 30 días . .	1 1/2 o|o
Id id id a 60 días	2 o|o
Id id id a 90 días	3 o|o
Id id id a 6 meses	4 o|o
Id id id a mayor plazo . . .	Convenc.
Por depósitos en Caja de ahorros desde 10 $ m|n hasta $ 20.000 m|n después de 60 días	4 o|o

El Banco Español del Río de la Plata con su extensa red de sucursales en la República Argentina y en el extranjero, está en excelentes condiciones para atender a su clientela en toda clase de iniciativas que favorezcan el intercambio con el exterior y contribuyan al desarrollo de los negocios en el país.—Buenos Aires, junio 30 de 1922.

BANCO ALEMAN TRANSATLANTICO. — Bartolomé Mitre esquina Reconquista.
Sucursales urbanas: Número 1, calle Callao esquina Corrientes; número 2, calle Lima 1666.
Oficinas en: República Argentina: Bahía Blanca, Córdoba, Mendoza, Rosario de Santa Fe, Tucumán; Uruguay: Montevideo; Brasil: Río de Janeiro, Curityba, Santos, Sao Paolo; Chile: Valparaíso, Santiago, Antofagasta, Concepción, Iquique, Temuco; Valdivia; Perú: Lima, Arequipa, Callao; Bolivia: La Paz, Oruro. España: Barcelona, Madrid.
Casa central: Deutsche Ueberseeische Bank Berlín.

PAGA:

Por depósitos en Cuenta Corriente	1 o|o
A plazo fijo	Convencional
En Caja de Ahorros, cuando no se retiren antes de 60 días, desde $ 10 hasta $ 20.000	4 o|o

BANCO DE LA PROVINCIA DE BUENOS AIRES

Casa de La Plata:
Avenida Independencia No. 726

Casa de Buenos Aires:
Calle San Martín Nos. 137 y 153

67 sucursales en la provincia de Buenos Aires

Agencia en Berisso (Ensenada)

4 Agencias en la Capital Federal:
No. 1 — Calle Bernardo de Irigoyen 520.
No. 2 — Calle Santa Fe 1699, esq. Río Bamba.
No. 3 — Calle Cabildo 2091 (Belgrano).
No. 4 — Calle Pueyrredón 181. (Once de Septiembre).

Capital autorizado $ m.n.		125.000.000.—
Capital emitido . .	50.000.000.—	
Id de la Sección Crédito Hipotecario .	25.000.000.—	75.000.000.—
Capital realizado . .	50.000.000.—	
Id de la Sección Crédito Hipotecario .	12.500.000.—	62.500.000 —
Fondo de reserva. . .	11.144.801.—	
Id de la Sección Crédito Hipotecario .	1.327.719.—	12.472.520.—

BANCO FRANCES DEL RIO DE LA PLATA. — Reconquista 157. — Sucursales: Rosario de Santa Fe, Bahía Blanca, Chivilcoy. Agencia calle Rivadavia 4677, U. T. 4410 (Avenida), C. T. 3529 (Central).

Capital autorizado . .	$ 20.000.000.— o|s.
" realizado. . .	" 14.000.000.— "
Reservas	" 1.538.152.35 "

Se abona. Por depósitos curso legal:

En cuenta corriente	1 o|o
En Caja de ahorros, después de 60 días	4 o|o
A plazo fijo	Conv.

Se cobra:

Por adelantos en cuenta corriente y descuentos de pagarés de comercio y letras	Conv.

El Banco se ocupa de toda clase de operaciones bancarias. — **G. Tosler**, gerente.

Banco El Hogar Argentino

Fundado en 1899.—Capital realizado, pesos 48.592.570. — Fondos de reserva y previsión, $ 12.030.115.94. Concede préstamos con garantía de propiedades y para construcción de casas. Ofrece en venta propiedades pagaderas a largos plazos. Recibe depósitos a plazo fijo y en Caja de Ahorros. — Casa matriz: Buenos Aires, Avenida de Mayo No. 836. Sucursales: Rosario de Santa Fe, Bahía Blanca, Córdoba y La Plata.

TALLER DE GRABADOS — SELLOS DE GOMA — DE — ALEJ. N. BARÉS — U.T. 3736 AV. — BUENOS AIRES — 686 - Bmé. MITRE - 686

CASA D'HUICQUE
248 ESMERALDA 252
CAFES Y TES
Exijan los cupones obsequio al efectuar compras
U. T. 3355 (Rivadavia)

Banco Municipal de Préstamos

SUIPACHA Y VIAMONTE

Excepcional remate

DE ALHAJAS DE TODA CLASE Y VALOR, ANTIGUAS Y MODERNAS Y OBJETOS VARIOS, MAQUINAS DE COSER, MUEBLES, ROPAS, ARMAS, etc.

Comenzará el día 13 de Octubre de 1922, a las 13

EXHIBICION Y REMATE: Avda. DE MAYO 1073

Los empeños de alhajas que se hallan comprendidos en este remate (vencidos hasta el 31 de julio ppdo.), sólo podrán rescatarse hasta el 30 de septiembre inclusive); los de objetos varios (vencidos hasta el 30 de junio ppdo.), sólo serán admisibles de restacarse hasta el 12 de octubre inclusive, y los de muebles, (vencidos hasta el 31 de julio ppdo.), podrán ser rescatados hasta el 12 de octubre inclusive. Exhibición de alhajas los días 9, 10, 11 de 11 a 17 y día 7 de 9 a 12 horas. La exhibición se efectuará en las horas mencionadas y en el siguiente orden: A los joyeros de 11 a 13 y 30 horas, y a los particulares, de 13 a 17 horas. El remate de objetos varios comenzará el día 17 y subsiguientes, a las 13, efectuándose la exhibición el día 16 de 11 a 17, y el de ropa el día 20 y subsiguientes, a las 13.30 horas, efectuándose la exhibición diariamente de 11 a 13 horas. Ambos remates se harán en el nuevo local, Bartolomé Mitre 1045. El remate de muebles el día 30 de octubre, a las 14 horas, en el local Avenida de Mayo 1073, estando en exhibición los días 27 de 11 a 17 horas, y 28 de 9 a 12 horas.

Hipotecas. — Efectúa préstamos hipotecarios sobre fincas ubicadas en la Capital Federal, cobrando el 8 o|o de interés anual. Por informes a la secretaría.

LICITACIONES

Asilo Colonia Regional Mixto de Alienados

OLIVA (Provincia de Córdoba)

Llámase a licitación pública para la provisión de artículos de: Almacén, Ropería, Zapatería, Lavado y Jabón, Culto, Librería, Papelería, Harinas de trigo, leche y novillos para consumo, Tabacos, Combustibles (leña, petróleo y kerosene), Aceites minerales, Maderas, Materiales para talleres, Drogas, Específicos, Utiles de Farmacia y Ortopedia, destinados al Asilo Colonia Regional Mixto de Alienados en Oliva, para el año 1923. Tendrá lugar en la Dirección del Asilo (Oliva, F. C. C. A.) el día 25 de octubre del corriente año, a las quince horas, de acuerdo con el pliego de condiciones, el que está a disposición de los interesados que lo soliciten, como igualmente la lista de artículos que comprenden los renglones arriba mencionados.—Oliva, septiembre 25 de 1922.—El Director.

17|394 v. oct. 10

MINISTERIO DE OBRAS PUBLICAS DE LA NACION

DIRECCION GENERAL DE ARQUITECTURA

Llámase a licitación pública hasta el día 16 de octubre próximo, a las 16 horas, para la demolición del edificio ubicado en la calle José Evaristo Uriburu No. 876, expropiado para el Policlínico San Martín.

Plano, pliego de condiciones y bases en la Dirección General de Arquitectura (Lima 287). — Buenos Aires, septiembre 17 de 1922.

17|324 v. octubre 16

MINISTERIO DE OBRAS PUBLICAS DE LA NACION

Llámase a licitación pública para el día 31 de octubre próximo a las 14, para la provisión de 159.4 toneladas de cemento portland, con destino a la construcción de un puente sobre el arroyo Las Garzas, en el camino de Lobos a Navarro.

Datos en la secretaría de la Dirección General de Puentes y Caminos, Reconquista 575. — Dirección General, octubre 2 de 1922.

17|437 v. Oct. 31

MINISTERIO DE OBRAS PUBLICAS DE LA NACION

Llámase a licitación pública para el día 31 de octubre próximo, a las 15.15, para la ejecución de las obras de reparación del camino de Quetrequén a Parera, F. C. Oeste, gobernación de La Pampa.

Datos en el juzgado letrado de Santa Rosa de Toay y en la secretaría de la Dirección General de Puentes y Caminos. Reconquista 575. — Dirección General, octubre 2 de 1922.

17|438 v. Oct. 31

MINISTERIO DE OBRAS PUBLICAS DE LA NACION

Llámase a licitación pública hasta el día 2 de noviembre próximo, a las 15 horas, para adjudicar la provisión de 47 metros cúbicos de madera dura con destino a las obras del puente sobre el río Negro, en Paso Bonfanti, (Chaco).

Datos en la Dirección General de Puentes y Caminos de la Nación, calle Reconquista 575. — Buenos Aires, octubre 4 de 1922.

17|465 v. nov. 2

MINISTERIO DE OBRAS PUBLICAS DE LA NACION

Llámase a licitación pública para el día 8 de noviembre próximo a las 15 y 15, para la provisión de 76,22 toneladas de cemento portland con destino a la reconstrucción del puente Batalla en el camino de Coronel Mom a Chivilcoy.

Datos en la secretaría de la Dirección General de Puentes y Caminos, Reconquista 575. — Dirección General, octubre 10 de 1922.

17|464 v. novbre. 8.

MINISTERIO DE OBRAS PUBLICAS DE LA NACION

Llámase a segunda licitación pública para el día 8 de noviembre próximo a las 15, para la provisión de 65 toneladas de cemento portland con destino a las obras del camino de Lanteri a Colonia Las Garzas.

Datos en la secretaría de la Dirección General de Puentes y Caminos, Reconquista 575. — Dirección General, octubre 10 de 1922.

17 499 v. novbre. 8.

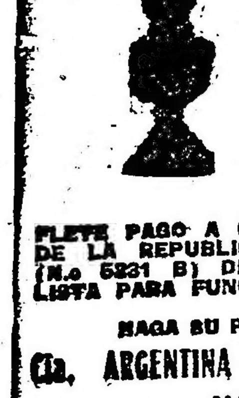

POR SOLO

14 m$n.

REMITIMOS CON FLETE PAGO A CUALQUIER PUNTO DE LA REPUBLICA UNA LAMPARA (N.o 5231 B) DE PIE. COMPLETA, LISTA PARA FUNCIONAR.

HAGA SU PEDIDO A LA

Cía. ARGENTINA DE ALUMBRADO A ALCOHOL

DEFENSA 429 — Bs. AIRES

MINISTERIO DE OBRAS PUBLICAS

Llámase a licitación pública para el día 20 de octubre próximo, a las 16 horas, para la provisión de ciento treinta y uno (131) uniformes de verano para el personal de servicio del Ministerio.

Datos y pliegos de condiciones en la Primera Sección de la Subsecretaría.—Casa de Gobierno, 2o. piso.

Bs. Aires, septiembre 18 de 1922.

17|379 v. oct. 20

DEPARTAMENTO NACIONAL DE HIGIENE

CONCURSO LIBRE PARA PROVEER DIVERSOS PUESTOS TECNICOS EN EL INSTITUTO BACTERIOLOGICO

Llámase a concurso libre para proveer los siguientes puestos técnicos vacantes en el Instituto Bacteriológico:

Bacteriologo de la sección Terapia Experimental.

Id. de la sección Higiene.

Ayudante de la sección Veterinaria.

Id. de la sección Higiene y Diagnóstico.

Id. de la sección Organoterapia.

Las pruebas tendrán lugar en el local del Instituto Bacteriológico, Avenida Vélez Sársfield No. 561, en la fecha que oportunamente se comunicará.

En la secretaría del Departamento Nacional de Higiene, Sarmiento No. 961, se abrirá un libro de inscripción, donde los interesados podrán anotarse, solicitando todas las informaciones pertinentes. — Buenos Aires, septiembre 28 de 1922. — El secretario.

17|435 v. oct. 30

OBRAS SANITARIAS DE LA NACION

SANEAMIENTO DE LA CIUDAD DE MENDOZA

Por disposición del Directorio se llama a licitación pública para la construcción de las siguientes obras en la ciudad de Mendoza: a) Red general de colectoras con sus bocas de registro, conexiones y demás accesorios; b) Conducto principal de desagües o cloaca máxima; y c) Cámara separadora y accesorios.

La construcción de esas obras comprende el suministro de todos los materiales y su colocación, y se ejecutarán todas ellas de acuerdo con los planos, presupuesto, y pliegos de condiciones que los interesados pueden consultar en la Dirección Técnica, en la ciudad de Buenos Aires, calle Charcas 1840, los días hábiles de 13 a 15 horas y en el Juzgado Federal de la ciudad de Mendoza. Las propuestas se presentarán en la secretaría del Directorio (Charcas 1840) antes de las 15 horas del día 8 de enero de 1923, o en el Juzgado Federal de Mendoza hasta el 2 de enero del mismo año.

Cada licitante presentará una propuesta ofreciendo ejecutar las obras con determinado tanto por ciento de rebaja o de aumento sobre los precios del presupuesto oficial, pagadero en dinero efectivo, en el formulario que se entregará a los interesados.

Cada proponente deberá acompañar a su propuesta un sello de $ 5 m|n. por la primera foja y otro de $ 1 m|n. por cada una de las siguientes y un certificado de depósito en dinero efectivo, o bien en Títulos de Crédito Argentino Interno de 5 0|0 de interés y 1 0|0 de amortización anuales, o en Cédulas Hipotecarias Argentinas por su valor nominal, hechos en el Banco de la Nación Argentina o en la Sucursal del mismo en la ciudad de Mendoza, a la orden del presidente del Directorio de las Obras Sanitarias de la Nación por la suma de ($ 25.000 m|n.) veinticinco mil pesos moneda nacional.

Las propuestas deberán presentarse en la secretaría del Directorio de las Obras Sanitarias de la Nación en la ciudad de Buenos Aires, calle Charcas 1840 y serán abiertas el 8 de enero de 1923 a las 15 horas, en presencia de los interesados que concurran al acto.

Buenos Aires, 4 de octubre de 1922. — L. Celasco, secretario.

17|480 v. 15 oc.

OBRAS SANITARIAS DE LA NACION

Por disposición del Directorio, se llama a licitación pública para la provisión de 15 camiones automóviles para una carga de 3,5 a 5 toneladas; 20 para una carga de 1,5 a 2 toneladas, y 25 acoplados de arrastre para una carga de 5 a 6 toneladas, en un todo de acuerdo con el pliego de condiciones que los interesados pueden consultar en la Dirección Técnica, calle Charcas 1840, todos los días hábiles de 13 a 15 horas.

Las propuestas deberán presentarse en la Secretaría del Directorio, y serán abiertas el 11 de diciembre próximo, a las 15 horas en presencia de los interesados que concurran al acto. — Buenos Aires, octubre 7 de 1922. — L. Celasco, Secretario.

17|492 v. octb. 18

Consejo Nacional de Educación

Llámase a licitación pública hasta el 18 de octubre de 1922, a las 15 horas, para las obras de ampliación del edificio ocupado por la escuela No. 15 de Estación Pinto (provincia de Santiago del Estero). Datos, en Dirección General de Arquitectura (Rodríguez Peña 935).

Esta licitación tendrá también lugar en Santiago del Estero, capital de la provincia del mismo nombre y en Estación Pinto (Santiago del Estero) en igual día y hora.—El Secretario general.

17|347 v. 17 oct.

Consejo Nacional de Educación

Llámase a licitación pública, hasta las quince horas del treinta (30) de octubre próximo, para la impresión de formularios necesarios a la Oficina de Estadística. Datos, en Dirección Administrativa (Rodríguez Peña 935).—El Secretario General.

17|455 v. 30 oct.

BANCO HIPOTECARIO NACIONAL

Llámase a licitación pública, por el término de treinta días, a partir de la fecha, para presupuestar la construcción de las obras de "Albañilería y afines" correspondientes a la casa del gerente para la sucursal Tandil.

Los interesados podrán obtener los documentos de la licitación en la Dirección General de Construcciones del Banco, calle 25 de Mayo No. 245, de 13 á 16 horas, y en las sucursales Tandil y La Plata, previo pago de veinte pesos m|n.

Las propuestas se presentarán en sobre lacrado, en la Gerencia de la Casa Matriz, y se abrirán ante escribano del Banco, en acto público, el día 6 de noviembre a las 14 horas, en presencia de los interesados que concurran. Las propuestas podrán ser presentadas también en la sucursal Tandil hasta el 3 de noviembre y en la sucursal La Plata, hasta el día 5 de noviembre y serán abiertas en Casa Matiz conjuntamente con las demás. — Buenos Aires, octubre 3 de 1922. — Firmado: José Barrau, Gerente General.

17|456 v. 2 nov.

BANCO HIPOTECARIO NACIONAL

Llámase a licitación pública, por el término de treinta días, a partir de la fecha, para presupuestar la construcción de las obras de "Carpintería metálica y herrería de taller" correspondiente al edificio para la sucursal Tandil.

Los interesados podrán obtener los documentos de la licitación en la Dirección General de Construcciones del Banco, calle 25 de Mayo No. 245, de 13 a 16 horas, y en la sucursal Tandil, previo pago de veinte pesos moneda nacional.

Las propuestas se presentarán en sobre lacrado, en la gerencia de Casa Matriz, y se abrirán ante escribano del Banco, en acto público, el día 6 de noviembre, a las 14 horas, en presencia de los interesados que concurran. Las propuestas podrán ser presentadas también en la sucursal Tandil hasta el día 3 de noviembre y serán abiertas en Casa Matriz conjuntamente con las demás. — Buenos Aires, 6 de octubre de 1922. — Firmado: José Barrau, gerente general.

17|487 v. novb. 6

INTENDENCIA MUNICIPAL DE ROSARIO

LICITACION MUNICIPAL — RENOVACION DE PAVIMENTOS EN MAL ESTADO

Por disposición del señor Intendente Municipal don Cecilio Juanto, llámase a licitación para la renovación de varias clases de pavimentos en mal estado del municipio, de conformidad a la ordenanza número 20, de 30 de junio de mil novecientos veintidós y pliego de condiciones confeccionado al efecto.

La superficie a repavimentar con madera representará como mínimum 25.000 metros cuadrados; la substitución de la cubierta con asfaltado, 100.000 metros cuadrados y la substitución de la misma con adoquines de granito o granitullo tipo especial, 25.000 metros cuadrados.

Las propuestas deberán indicar el porcentaje de rebaja sobre los precios unitarios para el caso que dichas superficies fueren ampliadas a 50.000, 150.000 y 50.000 metros cuadrados, respectivamente, siempre que la opción de parte de la Municipalidad fuera resuelta al hacerse la adjudicación de las obras.

La licitación tendrá lugar en la secretaría de la Intendencia, el 14 de noviembre de 1922, a las 9 horas, debiendo las ofertas ser presentadas bajo sobre cerrado y lacrado y acompañadas de un sello municipal de cincuenta pesos.

El Departamento de Obras Públicas de la Municipalidad entregará copia impresa del pliego de condiciones de esta licitación a todo interesado que la solicite.—Rosario, septiembre 15 de 1922.—F. Machado, Secretario.

17|365 v. 14 nov.

Provincia de Buenos Aires

INTENDENCIA MUNICIPAL DE TORNQUIST

Licitación de la mano de obra para la colocación de las redes para el servicio público y privado de la Usina Eléctrica Municipal de Tornquist.

Llámase a licitación pública para el día 16 de octubre próximo, a horas 15, para la provisión de la mano de obra de la Usina Eléctrica Municipal de Tornquist.

La lista de los trabajos que comprende la licitación, planilla, planos, etc., pueden solicitarse todos los días hábiles en la Intendencia Municipal de Tornquist o en el estudio del ingeniero don Francisco Marseillan, calle O'Higgins No. 56, Bahía Balnca.

Las propuestas deben presentarse en el sellado correspondiente, de acuerdo a ley, cerradas y lacradas, en la Municipalidad y con el epígrafe: "Licitación de la mano de obra para la colocación de las redes para el servicio público y privado de la Usina Eléctrica Municipal de Tornquist. —Tornquist, septiembre 26 de 1922. — Ramón Padín, secretario.

17|418 v. oct. 15

INTENDENCIA MUNICIPAL DE TORNQUIST

Licitación para la provisión de los materiales de las redes pública y privada de la Usina Eléctrica Municipal de Tornquist.

Llámase a licitación pública para el día 16 de octubre próximo, a horas 15, para la provisión de los materiales necesarios a las redes pública y privada de la Usina Municipal de Tornquist y que comprende: cables, aisladores, interruptores, interceptores, pararrayos y medidores.

Las planillas y demás documentos pertinentes, pueden solicitarse todos los días hábiles en la Intendencia Municipal de Tornquist o en el estudio del Ingeniero don Francisco Marseillan, calle O'Higgins 56, Bahía Blanca.

Las propuestas deben presentarse en el sellado correspondiente, de acuerdo a ley, cerradas y lacradas, en la Municipalidad, con el epígrafe: "Licitación para la provisión de los materiales de las redes pública y privada de la Usina Eléctrica Municipal de Tornquist." — Tornquist, septiembre 26 de 1922. — Ramón Padín, secretario.

17|419 v. oct. 15

MUNICIPALIDAD DE PUAN

Llámase a licitación, por el término de treinta días, para la provisión de alumbrado público y privado en los pueblos de Villa Iris y Puán, de acuerdo a la fórmula de contrato y pliego de bases y condiciones que podrá verse en la secretaría de la Intendencia Municipal, todos los días hábiles, de las 9 a las 12 horas.

Las propuestas deberán ser presentadas en sobre cerrado y lacrado con la inscripción: "Alumbrado" hasta el día dos de noviembre del corriente año, fecha en que serán abiertas en el despacho del señor intendente municipal, a las 14 horas, en presencia de los interesados que concurran. — Puán, septiembre 26 de 1922. — El secretario.

17|432 v. oct. 15

INTENDENCIA MUNICIPAL DE TRES ARROYOS (F. C. S.)

Por decreto de la fecha, la Intendencia Municipal llama a licitación por el término de treinta días, para la terminación del Palacio Municipal en la ciudad de Tres Arroyos. Los planos y pliegos de condiciones quedan a la vista de los interesados en el despacho de la Intendencia, o serán remitidos a cualquier destino, previo pago de la suma de veinte pesos m|n. Las propuestas serán recibidas en la misma secretaría hasta las 16 horas del día 18 de octubre próximo, y el día siguiente, a la hora indicada, se procederá a la apertura de las propuestas presentadas, en el despacho público del D. E. y en presencia de los interesados que concurran.—Tres Arroyos, 18 de septiembre de 1922.—El Secretario.

17|377 v. oct. 18

Municipalidad de San Antonio de Areco

LICITACION

Llámase a licitación pública por el término de (30) treinta días para construir (51) cincuenta y una cuadras de adoquinado de granito del llamado "adoquín común especial", de acuerdo con el pliego de condiciones que podrá ser consultado en esta secretaría de 12 a 16 horas.

El acto de la apertura de las propuestas, las que deberán ser presentadas en sobre cerrado y lacrado con la inscripción "Obras de Adoquinado", tendrá lugar el día 20 de octubre próximo a las 15 horas en presencia de los interesados que concurran, las que serán elevadas a la consideración del Honorable Concejo Deliberante. — San Antonio de Areco, septiembre 20 de 1922. — Antonio Pazzaglia, intendente. — J. B. Labrit, secretario.

17|396 v. octu. 20

Intendencia Municipal de la Capital

Licitación para la provisión de artículos de almacén—

De acuerdo con lo resuelto en el Exp. 50310-D-922, llámase a licitación para la provisión de artículos de almacén, con destino a la Colonia de Vacaciones de Niños Débiles. Tendrá lugar el día 16 del actual a las 14.30 horas. El pliego de condiciones puede consultarse en la Oficina de Licitaciones. — Buenos Aires, octubre 3 de 1922. — El secretario.

17|460 v. oct. 14

Licitación para la provisión de leche, etc.—

De acuerdo con lo resuelto en el Exp. 50304-D-922, llámase a licitación para la provisión de leche, manteca y hielo, con destino a la Colonia de Vacaciones de Niños Débiles. Tendrá lugar el día 13 del actual, a las 14.30 horas. El pliego de condiciones puede consultarse en la Oficina de Licitaciones. — Buenos Aires, octubre 3 de 1922. — El secretario.

17|459 v. octu 14

Licitación para la provisión de chapas

Llámase a licitación pública que tendrá lugar el día 16 del corriente a las 15 1|2 horas, para la provisión de chapas patentes para 1923, de acuerdo con el pliego de condiciones agregado al expediente número 12575-L-922 que se encuentra en la sala de Licitaciones donde puede consultarse. — Buenos Aires, octubre 4 de 1922. — El secretario.

17|474 v. octubre 15.

EDICTOS JUDICIALES

El señor juez de primera instancia en lo civil de la Capital de la República doctor don Adolfo Casabal ha dispuesto se cite, llame y emplace por el término de treinta días, contados desde la primera publicación del presente, a todos los que se consideren con derecho a los bienes dejados por don EDUARDO FRANCISCO LAMARQUE, ya sean como herederos o acreedores para que dentro de dicho término comparezcan a deducir sus acciones en forma, por ante su juzgado y secretaría del que subscribe, bajo apercibimiento de lo que hubiere lugar por derecho.—Buenos Aires, septiembre veintitres de 1922. —Armando F. Laspiur, secretario.

17|413 v. 26 oct.

El señor juez de primera instancia en lo civil de la Capital de la República, doctor don Martín Abelenda, ha dispuesto se cite, llame y emplace por el término de treinta días, contados desde la primera publicación del presente, a todos los que se consideren con derecho a los bienes dejados por don JOSE BOTTINO, ya sean como herederos o acreedores, para que dentro de dicho término comparezcan a deducir sus acciones en forma, por ante su juzgado y secretaría del que subscribe, bajo apercibimiento de lo que hubiere lugar por derecho.—Buenos Aires, septiembre 18 de 1922.—Dr. Nicolás González Yramain, secretario.

17|390 v. 21 oct.

El señor juez de primera instancia en lo civil de la Capital de la República, doctor don Juan Carlos Lagos, ha dispuesto se cite, llame y emplace por el término de treinta días, contados desde la primera publicación del presente, a todos los que se consideren con derecho a los bienes dejados por NATALIO O NATALLE CARMELLI, ya sean como herederos o acreedores, para que dentro de dicho término comparezcan a deducir sus acciones en forma, por ante su juzgado y secretaría del que subscribe, bajo apercibimiento de lo a que hubiere lugar por derecho. — Buenos Aires, septiembre 25 de 1922.—Dr. Antonio Pallejá, secretario.

17|416 v. 27 oct.

El señor juez de primera instancia en lo civil de la capital de la República, doctor don Juan Carlos Lagos, ha dispuesto se cite, llame y emplace por el término de treinta días, contados desde la primera publicación del presente, a todos los que se consideren con derecho a los bienes dejados por don JUAN JOSE o JUAN ANTONIO o G. G. CHIOGNA, ya sean como herederos o acreedores, para que dentro de dicho término comparezcan a deducir sus acciones en forma, por ante su juzgado y secretaría del que subscribe, bajo apercibimiento de lo a que hubiere lugar por derecho. — Buenos Aires, septiembre 20 de 1922.—José E. Cirio, secretario.

17|385 bis v. 21 oct.

El señor juez de primera instancia en lo civil de la capital de la República, doctor don Fernando M. Colombres, ha dispuesto se cite, llame y emplace por el término de treinta días, contados desde la primera publicación del presente, a todos los que se consideren con derecho a los bienes dejados por don ENRIQUE BELLATTI, ya sean como herederos o acreedores, para que dentro de dicho término comparezcan a deducir sus acciones en forma por ante su juzgado y secretaría del que subscribe, bajo apercibimiento de lo que hubiere lugar por derecho. — Buenos Aires, septiembre 9 de 1922.—Dr. José Agustín Basualdo, secretario.

17|382 v. 20 oct.

El señor juez de primera instancia en lo civil de la capital de la República, doctor don Martín Abelenda, ha dispuesto se cite, llame y emplace por el término de treinta días, contados desde la primera publicación del presente, a todos los que se consideren con derecho a los bienes dejados por doña DOLORES BARRENECHEA DE LARGUIA, ya sean como herederos o acreedores, para que dentro de dicho término comparezcan a deducir sus acciones en forma, por ante su juzgado y secretaría del que subscribe, bajo apercibimiento de lo que hubiere lugar por derecho.—Buenos Aires, septiembre 15 de 1922.—Dr. José C. Migueas, secretario.

17|384 v. 20 oct.

El señor juez de primera instancia en lo civil de la capital de la República, doctor don Martín Abelenda ha dispuesto se cite, llame y emplace por el término de treinta días, contados desde la primera publicación del presente, a todos los que se consideren con derecho a los bienes dejados por doña ADELA AUGUSTINA o AGUSTINA MARIA DROUCOT DE BIGE, ya sean como herederos o acreedores, para que dentro de dicho término comparezcan a deducir sus acciones en forma, por ante su juzgado y secretaría del que subscribe, bajo apercibimiento de lo que hubiere lugar por derecho. — Buenos Aires, septiembre 22 de 1922. — Dr. Carlos G. Marín, secretario.

17|401 v. 23 oct.

El señor juez de primera instancia en lo civil de la Capital de la República, doctor don Martín Abelenda, ha dispuesto se cite, llame y emplace por el término de treinta días, contados desde la primera publicación del presente, a todos los que se consideren con derecho a los bienes dejados por don TEUT CARLOS BALLMULLER o CARLOS BALLMULLER, ya sean como herederos o acreedores, para que dentro de dicho término comparezcan a deducir sus acciones en forma, por ante su juzgado y secretaría del que subscribe, bajo apercibimiento de lo que hubiere lugar por derecho. — Buenos Aires, septiembre 18 de 1922. — Nicolás González Yramain, secretario.

17|381 v. 19 oct.

El señor juez de pirmera instancia en lo civil de la Capital de la República, doctor don Fernando M. Colombres ha dispuesto se cite, llame y emplace por el término de treinta días, contados desde la primera publicación del presente, a todos los que se consideren con derecho a los bienes dejados por don JUAN MAGLIOLA O MAGLIOLO, ya sean como herederos o acreedores, para que dentro de dicho término comparezcan a deducir sus acciones en forma por ante su juzgado y secretaría del que subscribe, bajo apercibimiento de lo que hubiere lugar por derecho.—Buenos Aires, julio 24 de 1922. — Jorge González del Solar, secretario.

17|366 v. 16 oct.

El señor juez de primera instancia en lo civil de la Capital de la República, doctor don Martín Abelenda, ha dispuesto se cite, llame y emplace por el término de treinta días, contados desde la primera publicación del presente, a todos los que se consideren con derecho a los bienes dejados por doña MARIA ANTONIA VICENTA URIBELARREA DE CABRAL HUNTER, ya sean como herederos o acreedores, para que dentro de dicho término comparezcan a deducir sus acciones en forma por ante su juzgado y secretaría del que subscribe, bajo apercibimiento de lo que hubiere lugar por derecho.—Buenos Aires, septiembre nueve de 1922.—Dr. Napoleón Paz (hijo), secretario.

17|332 v. 14 oct.

El señor juez de primera instancia en lo civil de la Capital de la República, doctor don Martín Abelenda, ha dispuesto se cite, llame y emplace por el término de treinta días, contados desde la primera publicación del presente, a todos los que se consideren con derecho a los bienes dejados por don WALTER SEGISMUND EMIL ADOLF von PANNWITZ o WALTER SIGISMUND EMIL ADOLF o GUALTERIO SEGISMUNDO ADOLFO EMILIO o WALTER von PANNWITZ, ya sean como herederos o acreedores, para que dentro de dicho término comparezcan a deducir sus acciones en forma, por ante su juzgado y secretaría del que subscribe, bajo apercibimiento de lo que hubiere lugar por derecho.—Buenos Aires, septiembre 6 de 1922.—Doctor José C. Migueas, secretario.

17|356 v. 12 oct.

El señor juez de primera instancia en lo civil de la capital de la República doctor don Fernando M. Colombres, ha dispuesto se cite, llame y emplace por el término de treinta días contados desde la primera publicación del presente, a todos los que se consideren con derecho a los bienes dejados por don JUAN SALA, ya sean como herederos o acreedores, para que dentro de dicho término comparezcan a deducir sus acciones en forma por ante su juzgado y secretaría del que subscribe, bajo apercibimiento de lo que hubiere lugar por derecho. — Buenos Aires, septiembre 13 de 1922. — Víctor Sandullo, secretario.

17|344 v. 13 oct.

El señor juez de primera instancia en lo civil de la Capital de la República, doctor don Adolfo Casabal, ha dispuesto se cite llame y emplace por el término de treinta días, contados desde la primera publicación del presente, a todos los que se consideren con derecho a los bienes dejados por don LUIS FONTANA, ya sean como acreedores para que dentro de dicho término comparezcan a deducir sus acciones en forma, por ante su juzgado y secretaría del que subscribe, bajo apercibimiento de lo que hubiere lugar por derecho. — Buenos Aires, septiembre 18 de 1922. — Carlos González del Solar, secretario.

17|378 v. 19 oct.

El señor juez de primera instancia en lo civil de la capital de la República, doctor don Martín Abelenda, ha dispuesto se cite, llame y emplace por el término de treinta días, contados desde la primera publicación del presente, a todos los que se consideren con derecho a los bienes dejados por don JUAN JOSE MARIA FERRARI, ya sean como herederos o acreedores, para que dentro de dicho término comparezcan a deducir sus acciones en forma, por ante su juzgado y secretaría del que subscribe, bajo apercibimiento de lo que hubiere lugar por derecho. — Buenos Aires, septiembre 15 de 1922 — José C. Migueas, secretario.

17|342 v. 13 oct.

El señor juez de primera instancia en lo civil de la Capital de la República, doctor Martín Abelenda, ha dispuesto se cite, llame y emplace por el término de treinta días, contados desde la primera publicación del presente, a todos los que se consideren con derecho a los bienes dejados por doña MARIA MANUELA BARIO DE PUENTE, ya sean como herederos o acreedores, para que dentro de dicho término comparezcan a deducir sus acciones en forma, por ante su juzgado y secretaría del que subscribe, bajo apercibimiento de lo que hubiere lugar por derecho.—Buenos Aires, septiembre veintinueve de 1922.—Dr. Napoleón Paz (hijo), secretario.

17|434 v. 30 oct.

El señor juez de primera instancia en lo civil de la Capital de la República, doctor don MARTIN ABELENDA, ha dispuesto se cite, llame y emplace por el término de treinta días, contados desde la primera publicación del presente, a todos los que se consideren con derecho a los bienes dejados por don VITO MAGALDO O MAGALDI y doña ANGELA ESPOSITO O SPOSITO DE GRIPPO, ya sean como herederos o acreedores, para que dentro de dicho término comparezcan a deducir sus acciones en forma por ante su juzgado y secretaría del que subscribe, bajo apercibimiento de lo que hubiere lugar por derecho. — Buenos Aires, septiembre doce de 1922.—Dr. Nicolás González Yramain.

17|351 v. 14 oct.

Por disposición del señor juez de comercio de esta Capital, doctor Alfredo Labougle, se hace saber al público por el término de ocho días, que el Banco de España y América se ha presentado solicitando convocatoria de acreedores, habiéndose señalado la audiencia del día 26 de octubre, a las 12 horas, para que tenga lugar la junta de verificación de créditos. — Buenos Aires, octubre cinco de 1922.—Aureliano García Calvo, secretario.

17|474 v. 13 oct.

El señor juez de primera instancia en lo civil de la Capital de la República, doctor don Martín Abelenda ha dispuesto se cite, llame y emplace por el término de treinta días, contados desde la primera publicación del presente, a todos los que se consideren con derecho a los bienes dejados por doña CATALINA MANIA DE MARENGO, ya sean como herederos o acreedores, para que dentro de dicho término comparezcan a deducir sus acciones en forma, por ante su juzgado y secretaría del que subscribe, bajo apercibimiento de lo que hubiere lugar por derecho.—Buenos Aires, septiembre 13 de 1922.—Dr. Eduardo Rojas, secretario.

17|360 v. 15 oct.

El señor juez de primera instancia en lo civil de la Capital de la República, doctor don Fernando M. Colombres, ha dispuesto se cite, llame y emplace por el término de treinta días contados desde la primera publicación del presente, a todos los que se consideren con derecho a los bienes dejados por don JUAN PODESTA, ya sean como herederos o acreedores, para que dentro de dicho término comparezcan a deducir sus acciones en forma por ante su juzgado y secretaría del que subscribe, bajo apercibimiento de lo que hubiere lugar por derecho.—Buenos Aires, septiembre 19 de 1922.—Dr. Carlos F. Degreef, secretario.

17|398 v. 22 oct.

El señor juez de primera instancia en lo civil de la Capital de la República, doctor don Martín Abelenda ha dispuesto se cite, llame y emplace por el término de treinta días, contados desde la primera publicación del presente, a todos los que se consideren con derecho a los bienes dejados por don JUAN SALVADOR BOUCAU ya sean como herederos o acreedores, para que dentro de dicho término comparezcan a deducir sus acciones en forma, por ante su juzgado y secretaría del que subscribe, bajo apercibimiento de lo que hubiere lugar por derecho. — Buenos Aires, septiembre 18 de 1922.—Dr. Carlos G. Marín, secretario.

17|403 v. 23 oct

El señor juez de primera instancia en lo civil de la Capital de la República, Dr. don Fernando M. Colombres ha dispuesto se cite, llame y emplace por el término de treinta días, contados desde la primera publicación del presente, a todos los que se consideren con derecho a los bienes dejados por don MANUEL GARCIA AROSA, ya sean como herederos o acreedores, para que dentro de dicho término comparezcan a deducir sus acciones en forma por ante su juzgado y secretaría del que subscribe, bajo apercibimiento de lo que hubiere lugar por derecho.—Buenos Aires, agosto dos de 1922.—Dr. José Agustín Basualdo, secretario.

17|426 v. 28 oct.

El señor juez de primera instancia en lo civil de la Capital de la República, Dr. don Juan Carlos Lagos, ha dispuesto se cite, llame y emplace por el término de treinta días, contados desde la primera publicación del presente, a todos los que se consideren con derecho a los bienes dejados por JOSE LINARES, ya sean como herederos o acredores, para que dentro de dicho término comparezcan a deducir sus acciones en forma, por ante su juzgado y secretaría del que subscribe, bajo apercibimiento de lo a que hubiere lugar por derecho.—Buenos Aires, septiembre 25 de 1922.—Dr. Arturo Pallejá, secretario.

17|430 v. 28 oct.

El señor juez de primera instancia en lo civil de la Capital de la República, doctor don Martín Abelenda, ha dispuesto se cite, llame y emplace por el término de treinta días, contados desde la primera publicación del presente, a todos los que se consideren con derecho a los bienes dejados por don COSME ANTONIO O ANTONIO COSME POLLONE, ya sean como herederos o acreedores, para que dentro de dicho término comparezcan a deducir sus acciones en forma, por ante su juzgado y secretaría del que subscribe, bajo apercibimiento de lo que hubiere lugar por derecho.—Buenos Aires, septiembre 22 de 1922.—Dr. Napoleón Paz (hijo), secretario.

17|428 v. 28 oct.

El señor juez de primera instancia en lo civil de la Capital de la República, doctor don Martín Abelenda, ha dispuesto se cite, llame y emplace por el término de treinta días, contados desde la primera publicación del presente, a todos los que se consideren con derecho a los bienes dejados por don DANTE BOLLO, ya sean como herederos o acreedores, para que dentro de dicho término comparezcan a deducir sus acciones en forma, por ante su juzgado y secretaría del que subscribe, bajo apercibimiento de lo que hubiere lugar por derecho.—Buenos Aires, septiembre 20 de 1922.—Dr. Eduardo Rojas, secretario.

17|424 v. 28 oct.

Por disposición del señor juez de primera instancia en lo civil de la Capital de la República, doctor don Martín Abelenda, se hace saber por el término de quince días, a contar desde la primera publicación del presente, que ha sido declarado en estado de concurso don EDUARDO MARIA SAENZ VALIENTE y nombrado síndico del mismo al doctor José Antonio González, con domicilio en la calle Florida número 470, ante quien deberán los acreedores presentar, dentro del mismo término, los títulos justificativos de sus créditos.—Buenos Aires, septiembre diez y nueve de 1922.—Eduardo Rojas, secretario.

17|431 v. 14 oct.

El señor juez de primera instancia en lo civil de la Capital de la República, doctor don Juan Carlos Lagos, ha dispuesto se cite, llame y emplace por el término de treinta días, contados desde la primera publicación del presente, a todos los que se consideren con derecho a los bienes dejados por MARIA AMELIA BERDUCQ DE DENOT, ya sean como herederos o acreedores, para que dentro de dicho término comparezcan a deducir sus acciones en forma, por ante su juzgado y secretaría del que subscribe, bajo apercibimiento de lo a que hubiere lugar por derecho.—Buenos Aires, septiembre veintinueve de 1922.—Dr. Manuel Berecterrvide, secretario.

17|447 v. 19 nov.

El señor juez de primera instancia en lo civil de la capital de la República, doctor don Juan Carlos Lagos, ha dispuesto se cite, llame y emplace por el término de treinta días, contados desde la primera publicación del presente, a todos los que se consideren con derecho a los bienes dejados por D. ANTONIO MARANDOLA O MARANTOLA, ya sean como herederos o acreedores, para que dentro de dicho término comparezcan a deducir sus acciones en forma, por ante su juzgado y secretaría del que subscribe, bajo apercibimiento de lo a que hubiere lugar por derecho.—Buenos Aires, octubre 2 de 1922.—Dr. José L. Urdapilleta, secretario.

17|451 v. 3 nov.

El señor juez de primera instancia en lo civil de la Capital de la República, doctor don Adolfo Casabal, ha dispuesto se cite, llame y emplace por el término de treinta días, contados desde la primera publicación del presente, a todos los que se consideren con derecho a los bienes dejados por don EMILIO SCHICKENDANTZ, ya sean como herederos o acreedores, para que dentro de dicho término comparezcan a deducir sus acciones en forma, por ante su juzgado y secretaría del que subscribe, bajo apercibimiento de lo que hubiere lugar por derecho.—Buenos Aires, octubre 3 de 1922.—Dr. Héctor Olmedo Cortés, secretario.

17|466 v. 3 nov.

El señor juez de primera instancia en lo civil de la Capital de la República, doctor don Martín Abelenda ha dispuesto se cite, llame y emplace por el término de treinta días, contados desde la primera publicación del presente, a todos los que se consideren con derecho a los bienes dejados por don FRANCISCO LONGHI, ya sean como herederos o acreedores, para que dentro de dicho término comparezcan a deducir sus acciones en forma, por ante su juzgado y secretaría del que subscribe, bajo apercibimiento de lo que hubiere lugar por derecho.—Buenos Aires, septiembre 6 de 1922.—Dr. Juan José Coronado, secretario.

17|359 v. 15 oct.

El señor juez de primera instancia en lo civil de la Capital de la República, doctor Juan Carlos Lagos, ha dispuesto se cite, llame y emplace por el término de treinta días, contados desde la primera publicación del presente, a todos los que se consideren con derecho a los bienes dejados por ANTONIO MARCUCCI, ya sean como herederos o acreedores, para que dentro de dicho término comparezcan a deducir sus acciones en forma, por ante su juzgado y secretaría del que subscribe, bajo apercibimiento de lo a que hubiere lugar por derecho. — Buenos Aires, octubre tres de 1922.—Dr. Pedro F. Funes, secretario.

17|470 v. 4 nov.

El señor juez de primera instancia en lo civil de la Capital de la República, doctor don Juan Carlos Lagos, ha dispuesto se cite, llame y emplace por el término de 30 días, contados desde la primera publicación del presente, a todos los que se consideren con derecho a los bienes dejados por don FRANCISCO MILLET, ya sean como herederos o acreedores, para que dentro de dicho término comparezcan a deducir sus acciones en forma, por ante su juzgado y secretaría del que subscribe, bajo apercibimiento de lo a que hubiere lugar por derecho.—Buenos Aires, junio 19 de 1922.—Dr. Antonio Pallejá, secretario.

17|483 v. 5 nov.

Por disposición del señor juez de primera instancia en lo civil de la Capital Federal doctor J. Isaac Arriola, se hace saber a los acreedores del concurso de don DIOGENES GIMENO, por el término de cinco días, que el síndico del mismo ha presentado la liquidación definitiva de los bienes del concurso y que le han sido regulados los honorarios al mismo en la suma de ciento cincuenta pesos moneda nacional. — Buenos Aires, octubre 3 de 1922. — Floro Conde, secretario.

17|482 v. 11 oct.

Por disposición del señor juez de comercio de esta capital doctor Alfredo Labougle, se hace saber al público por el término de tres días, que la sociedad que giraba en esta plaza bajo el rubro de BAS FORMES y Cía., ha sido disuelta, haciéndose cargo del activo y pasivo de la misma los socios Ibérico Bas y Julián Fres. — Buenos Aires, octubre 6 de 1922. — Aureliano García Calvo, secretario.

17|489 v. 10 oct.

El señor juez de primera instancia en lo civil de la Capital de la República doctor don Martín Abelenda, ha dispuesto se cite, llame y emplace por el término de treinta días, contados desde la primera publicación del presente, a todos los que se consideren con derecho a los bienes dejados por doña IGNACIA ATELA DE MORA, ya sean como herederos o acreedores, para que dentro de dicho término comparezcan a deducir sus aciones en forma, por ante su juzgado y secretaría del que subscribe, bajo apercibimiento de lo que hubiere lugar por derecho.—Buenos Aires, octubre cinco de 1922.—Dr. Juan José Coronado, secretario.

17,497 v. 8 nov.

Por disposición del señor juez del crimen de la Capital Federal, doctor Benjamín García Torres, se cita, llama y emplaza por el término de treinta días, a contar desde la primera publicación del presente y en su carácter de accionista de "La Mutual Americana", a JULIO VALERO o BALERO, acusado por don Víctor Bardi Peña de injurias graves y calumnias encubiertas, a fin de que comparezca a la audiencia del quince de noviembre próximo a las catorce horas, señalada para que tenga lugar el juicio de conciliación determinado por el artículo quinientos noventa y uno del Código de Procedimientos en lo Criminal, bajo apercibimiento de ser declarado rebelde.—Buenos Aires, octubre siete de 1922.—Dr. Juan Carlos Serú, secretario.

17|495 v. 8 nov.

Por disposición del señor juez de comercio de esta Capital, doctor Alfredo Labougle, se hace saber al público por el término de ocho días, que la razón social CALDERARA y COMPAÑIA se ha presentado solicitando convocatoria de acreedores, habiéndose señalado la audiencia del día 23 de octubre, a las quince horas, para que tenga lugar la junta de verificación de créditos.—Buenos Aires, octubre 5 de 1922.—Aureliano García Calvo, secretario.

17|498 v. 17 oct.

Por disposición del señor juez de comercio doctor Félix Martín y Herrera, a cargo del juzgado que fué del doctor Eduardo M. Naón, secretaría F. A. García, se hace saber por ocho días, que habiéndose presentado el señor MANUEL GAYTERO solicitando convocatoria de acreedores, S. S. proveyó el siguiente auto: Buenos Aires, septiembre 21 de 1922. Autos y vistos: Atento a lo que resulta del certificado del Registro Público de Comercio, y estando cumplidos los requisitos exigidos por el Art. 8 de la Ley No. 4156, desígnanse como interventores a los acreedores National City Bank, Banco de la Nación y Banco de Londres, para que unidos al contador don . . . . sorteado en este acto ante el actuario, comprueben la verdad de la exposición presentada, examinen los libros y recojan los antecedentes necesarios para informar sobre la conducta del solicitante, valor del activo, situación y porvenir de los negocios y exactitud de la nómina de acreedores presentada; suspéndase toda ejecución que hubiera llegado al estado de embargo de bienes, con excepción de las que tuviesen por objeto el cobro de un crédito hipotecario o privilegiado, librándose los oficios correspondientes; publíquense edictos por ocho días en los diarios "Boletín Judicial" y LA EPOCA, haciendo conocer la presentación y citando a todos los acreedores para que concurran a junta de verificación de créditos, que tendrá lugar en la Sala de Audiencias del Juzgado el día 23 de octubre, a las catorce, edictos que deberá publicar el deudor dentro de veinticuatro horas, bajo apercibimiento de tenerlo por desistido de su petición. Se señalan para notificaciones en secretaría, los días lunes y jueves o el siguiente hábil si alguno de estos fuere feriado.—Rep. la foja.—Pase al señor juez en turno a los efectos del sorteo.—E. M. Naón.—Ante mí: F. A. García.—El contador insaculado es el señor Mauricio R. Jadarola.—Buenos Aires, octubre 4 de 1922.—Francisco Alberto García, secretario.

17,493 v. 17 oct.

REMATES

V. CENDOYA

Consignatario

EN GONZALEZ CATAN. — Segundo remate de haciendas generales en las instalaciones que fueron del señor Menvielle.

Vacunos 1.500 vacunos. El domingo 22 de octubre, y cuyo detalle publicaré próximamente. Por informes a mi escritorio, Defensa 165.

17 488 v. octubre 10

A. C. TAQUINI y Cía.

JUDICIAL. — EN EL TIGRE F. C. C. A. — 2 terrenos en el "Rincón de Milberg" uno de 15.999 m. c. Base $ 0.50 m. c. y otro de 4.228,90 m. c. Base $ 1 el m. c. Quedan ambos, río Las Conchas por medio, con la quinta del Dr. Pirovano.

El jueves 19 de octubre, a las 15, en nuestra casa, Bmé. Mitre 475. Orden juez Dr. Arriola, secretario Bollini, sucesión Arditi de Milberg. 5 o|o seña. 2 o|o comisión.

17,469 v. oct. 19

BANCO ITALO-BELGA

CAPITAL, Frs. 50.000.000.— RESERVA, Frs. 23.000.000

SAN MARTIN 229 - Bs. Aires

Recibe depósitos en Liras Italianas, Francos y demás monedas extranjeras al mejor cambio del día

Recibe también depósitos en CAJA DE AHORROS en $ m|n. al

4 % de interés anual

Se ocupa además, de toda operación bancaria

Dirección Telegráfica: ITELBANK

Caja de Sanidad y Beneficencia Municipal de SANTA FE

PREMIO MAYOR $ 25.000 - Precio del quinto $ 1

Precio del billete $ 5. Comisión a los agentes 15 0|0

Por informes y billetes dirigirse a la Administración de la Caja